大公報
Ta-Kung-Pao
香港 Hong Kong
督印人 費彝民
廣州市軍管會登記證新字第八號
中國人民郵政登記認為新聞紙類 廣東人民郵政管理局執照第十五號
第一萬七千三百三十一號
今日出紙兩大張
售港幣一毫五仙（外埠另加郵費）
館址：香港干諾道中一二三號　電話：經理部電話 二三三〇九轉 三三八〇九轉　編輯部電話 三三九一一轉 二八八九一轉　電報掛號 8773　廣州辦事處 64號　永漢北 10972 11605 11790
干諾道中一二三號有利有限公司承印
昨日本報發報時間　香港：五時廿四分　穗：十九時

關於緬北蔣軍問題
聯大通過討論侵略定義
美國雖加阻撓終遭失敗
馬立克指出美指揮緬北蔣軍

【合衆社巴黎一日電】蘇聯一日在聯合國指摘美國指揮下的國民黨軍隊，已在緬甸展開軍事行動。蘇聯代表馬立克在聯合國大會說，美國領導者的軍事進攻，目的在侵略中華人民共和國。美代表柯恩否認蘇聯的指摘，否認有美國將官、校官、尉官在緬甸指揮國民黨軍，並否認美國予國民黨軍隊任何援助。

【路透社巴黎一日電】聯合國大會三十一日辯論「侵略」的定義時，緬甸代表吳埂文要求聯合國命令國民黨政府把它的軍隊從緬甸東部撤出。緬甸代表說，緬甸領土受到了國民黨軍隊的侵佔。他說，其他有代表在聯合國的國家應該叫台灣政府撤走它的部隊。他又說，也許因為還沒有「侵略」的定義，聯合國的會員們並不急於採取「自動的行動來弄掉世界上的一個危險點。」

大會不顧英、美的反對，於三十一日晚贊同對「侵略」下定義的相宜性，但是把它留交下次正式會議。這個議案是由法制委員交來的，以三十票對十二票通過，八票棄權。美代表柯恩說：法制委員會未能對「侵略」的定義獲致協議；要說這種協議是相宜的，等於預先判斷未來的討論，但是美國仍然願意參加討論。蘇聯代表馬立克說，是對「侵略」下定義是「一個迫切的需要」。

【合衆社巴黎三十一日電】聯合國大會在討論侵略的定義時，緬甸代表吳埂文（譯音）說，緬甸政府不知道依照聯合國憲章，和一個與我國有外交關係而曾幫助我們用武力把侵略者趕出去的國家來簽訂一集體安全公約，是否有正當理由。

【路透社仰光二十八日電】美國政府應緬甸之請，最近通知台灣蔣介石，撤退其在緬甸邊界上的部隊，這是美國臨時代辦亨利·戴透說出來的。他說，台灣同意合作，但是他們的部隊還是遲遲留在緬甸邊界上。亨利·戴透說，據美國政府所悉，美國並未援助緬甸邊界上的國民黨軍。

參謀人員續談協議草案
美方要求視察十二口岸
並從瑞士瑞典挪威擇人視察

【路透社板門店一日消息】第三項議程小組的雙方參謀人員，一日繼續討論停戰協議草案。在討論中，美方建議雙方後方得進行視察的口岸十二個，朝中方面指出美方要求的數目太多，三個便夠了。美方提出為挑選中立視察員的國家，瑞士、瑞典、挪威三國。第三議程小組雙方分歧點仍有：輪換軍事人員的限制；視察小組的數目，美方要求四十隊，在雙方後方各十五隊，另十隊聽候差遣。視察口岸的數目，大陸附近島嶼的歸還問題；限制修建機場問題。

交換戰俘小組討論仍無協議。美方仍然不肯放棄「志願遣送」的要求，對於國際紅十字會及中朝紅十字會人員聯合訪問雙方俘虜營及協助遣俘問題，美方也沒有提到把中朝紅十字會包括在內。

兩小組均定二日上午十一時重開會議。

【新華社開城卅一日電】朝鮮停戰談判第三項議程參謀會議三十一日的會上，雙方暫時擱置了在軍事人員輪換限額等問題上的分歧，討論了有關軍事停戰委員會的組成、權力與職司的具體細節。

第四項議程的小組委員會上，我方代表指出對方提案中以三八線為準，來區分遣返平民的辦法是不對的。這種提法對於某一部分平民而言，將不是使他們返鄉與其親友團聚，而是變成背井離鄉。關於平民遣返問題，我方已完全同意在停戰後協助他們返鄉，並同意將這個原則列入停戰協定條款之中。因此，只須依照這樣的原則辦理，並沒有什麼難於解決的問題。對方卻要對平民的返鄉附加條件，以致把問題複雜化了。對方曾自稱對此表示「擔憂」，我方代表指出，一俟原則確定以後，只要對方同我方一樣的願與處理這個問題，他們是絲毫沒有「擔憂」的必要的。

【本報北京轉開城卅一日專電】討論議程第三項的雙方參謀人員卅一日，今天花了三小時，商量軍事停戰委員會的組織、職權及一般有關事宜。雙方就文字略作修改，並同意停戰委員會任務應為負責監督執行停戰協議，如遇任何違約事件，則以協商方式處理。

美方所提停戰協議草案第二條第廿五款，是關於停戰委員會職務的，朝中認為與草案第廿四款重複，並超出雙方同意原則範圍，主張刪除；美方願考慮。停戰委員會會址定為板門店附近。關於草案序言及第一條，美方同意朝中所提出的文字修改。

在討論戰俘問題小組會上，朝中代表李相朝指出美方對遣送流離失所的平民事作種種限制，朝中方面不能同意。又如美方提出以三八線南北為區分離民的標準，則開城居民就要到美方地區去，這不是遣送離民回家，而是遣迫安居樂業的人民離鄉背井；而朝中方面是一貫主張停戰後應盡力幫助難民回家的。

朝鮮戰爭逾十九月
居廿世紀美戰史第二位
比在首次大戰作戰時間還長

【路透社東京一日電】美國歷史學家一日準備把朝鮮戰爭列在美國武裝部隊在二十世紀所打的時間最長久的戰爭表上的第二位。

到二月二日，美軍在朝鮮領土、領海和領海上作戰的時間，就比他們第一次世界大戰期間在歐洲作戰的時間還要長。

美國遠東海軍司令部一日追述說：朝鮮戰爭發生後第二天，美國海軍就在仁川撤退平民，第一顆砲彈是一九五〇年六月二十九日驅逐艦「珍努」號發射的。航空母艦「拱谷」號的飛機，五天後首次攻擊朝鮮人民軍。

美空軍總部自稱 上月損機五十架

【法新社東京一日電】美國遠東空軍司令部一日發表報告，說第五空軍一月份損失了飛機五十架，其中兩架是B——二九超空堡壘。

抗美援朝前線實物
分運全國六處展覽
在京展出九天觀衆近四萬

【新華社北京卅一日電】從二十一日開始在北京市勞動人民文化宮舉行的抗美援朝前線實物及圖片展覽，已在二十九日閉幕。九天中觀衆共有三萬八千七百多人，展覽期間，會場門口經常排列着長長的行列。

展覽會上陳列的每一件東西，都給觀衆以深刻的教育。數百名觀衆在意見簿上寫下了自己的感想。大家表示要學習志願軍的英雄氣概和創造精神。許多觀衆表示要積極參加當前的增產節約和反貪污、反浪費、反官僚主義運動。一位觀衆在意見簿上寫道：「看到這些展覽的東西，我真為祖國有這樣優秀的兒女而感到驕傲，同時我也很難受，志願軍是這樣珍惜祖國的物資，可是我們學校裏却浪費了近十五億元，貪污數字將近一億元，貪污浪費的人和官僚主義者拿什麼臉去見志願軍？」一位工人在意見簿上寫道：「過去我在廠裏就光知道叫廠裏添新工具，從不去大膽動腦筋去利用舊料，今後我一定向志願軍學習，利用舊料改裝工具。」金門渠工程處一位工作人員在參觀展覽後，檢討了他由於計劃不週而造成的很多浪費。他在意見簿上寫道：「展覽會給我上了一課。」

展覽的實物和圖片，現已分作六起，分運全國各大行政區展覽。展覽品中只有一件的珍貴物品，已攝製照片，分別運至各地展出。

英雄的生活
——記「抗美援朝前線實物圖片展覽」

本報駐京記者 王華賓

祖國優秀的兒女在朝鮮度過酷暑嚴冬，在朝鮮前線英勇奮鬥，保家衛國，為反對侵略而戰，為保衛世界和平而戰，從「抗美援朝前線實物圖片展覽」中更可以看見中國人民志願軍這種優良的品質；他們具有無比的英雄氣概，無限的創造力和革命樂觀主義的精神。

這是一個包括無數詩篇的展覽會。在這裏，我們可以看見戰士們親手用過的東西和英雄事蹟的圖片。看見了這些，我們就好像在戰地會見了我們最可敬愛的人。

戰士羅光林在前線犧牲 磨光的鐵鍬帶到祖國來

鐵鎬、鐵鍬，是大家熟識的東西，是作戰必需的工具；這裏展覽的有幾十把鐵鎬、鐵鍬，戰士們日夜用它修築工事，打擊美李軍，有由兩尺長變成五寸長的鐵鎬，有由八寸長磨成三寸長的鐵鍬。請先讀這首快板吧：

小鎬原來二尺長，整天跟我上戰場；
我是為國保家鄉，它為和平消滅美帝狼；
我為人民流了汗，它也磨去了一尺半！

這是戰士馬志福在挖戰壕用的鐵鎬上寫的快板。戰士們在此次正義的戰爭中，不但與朝鮮軍民結成戰鬥的友誼，與自己使用的工具也結成了戰鬥的友誼，成為不可分離的伴侶。某部班長李鳳翔，在軍隅里戰鬥時繳獲了美李軍的小鐵鍬，他用它挖築工事，他帶它參加第三、第四、第五次戰役。參加兩個守備戰；一年多來，這把鐵鍬已經磨光，只剩一個把柄了。戰士羅永林在五次戰役中繳獲了美李軍的鐵鍬，用它挖了十三個防空洞，去年九月初到十月底的兩個月阻擊戰中，又用它挖了五十四個防空洞，一個四百公尺長、八十公分寬、一公尺深的交通壕，三十五個單人掩體，消滅美李軍五十二名，立了兩個三等功。羅永林使這把鐵鍬發揮的功勞是很不小的。在反擊馬良山後，不幸他在某高地的防禦戰中光榮犧牲，這一把磨亮的鐵鍬現在帶回祖國來了，這是一個永垂不朽的紀念品。

這裏陳列着一件小砲衣，戰士在上面寫着：

小砲衣，不簡單，抗美援朝到朝鮮；
五次戰役大祭掃，保護小砲身健全；
身經百戰功勞大，送你回國去展覽！

從美國兵身上繳獲刺刀 無數次衝殺後已經彎曲

志願軍英雄的事蹟是講不完的。這裏有一把刺刀，像很有點彎曲，這就是戰鬥英雄楊建國用它刺死過六個美國兵的刺刀。這把刺刀是從美國侵略軍手裏繳獲來的。去年五月十四日的加里山戰鬥中，志願軍在洪川以北殲滅美軍第二師第三十八團第三營，楊建國是該營九連二排（尖刀排）的排長。他率領全排勇猛插進洪川的公路，將美軍攔腰截斷，美兵企圖逃跑，並向反撲，這時志願軍只有六、七個人，子彈打光了，便展開肉搏戰，楊建國就用這把刺刀接連刺倒了六個美國兵，最後勝利地堵住了美兵的去路。鐵鍬不僅用來修築工事，某部機槍班戰士魏明還用它砍死過兩個美兵。他們在使用鐵鎬鐵鍬的時候，有的唱着這樣的快板：

同志們，加油幹！
石頭好比杜魯門，
泥土如同李承晚，
十字鎬就是志願軍；
上一鎬來下一鍬，挖在李美身上不留情，
若是挖掉一大塊，等於消滅敵人一個營！

志願軍能夠獲得偉大的勝利，是戰士們經過克服許許多多困難取得的。在戰鬥中，由於時間關係，由於空間關係，困難是一定有的，但是戰士們在困難的時候發揮了無限的創造力，把大大小小的困難都克服了。這裏有一塊「打砲板」，它也有一個英雄的故事。去年十一月，立功的某部砲兵團接受配合步兵反擊馬良山的任務，某班的一門砲不料中途出了故障，時間是很緊急的，友軍步兵已衝到美軍的鐵絲網前沿，四十多個美軍依靠着地堡頑抗，這時，二等功臣黨員牛振孝一腳踏破砲彈箱，拿起木板，去掉拉火，對準撞針敲打，第一發砲彈正打中美軍的地堡。廿分鐘內用這木板敲出二四〇發砲彈，命中了二三六發，消滅了地堡中的美軍。英雄的牛振孝後來在朝鮮前線犧牲了。他的同伴在這塊「打砲板」上寫着「你也是有功的一件東西」的字樣，來紀念牛振孝。

汽車輪胎破了十三個洞 整修後又行車八千餘里

這裏我們看見了汽車司機們創造了許多汽車用的代用品：車胎被美機打了十三個洞，經過司機們緊急整修，又行車八千餘里。從一束結結巴巴的電線上，我們看見了通訊員們的英雄事蹟：有一次，師指揮所一條直線長七里的電話線被美軍砲火炸成十六節，我們的通訊員任文學、湯佑大、劉天坤等，不顧砲火封鎖，在廿分鐘內就接通了這一主要線路。

我們的醫療工作人員，在前線也創造了許多醫療的器具，如止血器、消毒器、繃帶收捲機等。前年，志願軍部隊初入朝鮮，從鴨綠江邊追趕美軍，輕裝前進，部隊在前線很少吃到油脂和蔬菜，因此患夜盲和口腔炎的很多，當時在前線缺乏藥品治療，前線醫療工作隊人員就採集含有維他命甲和維他命丙的元松枝，做成煎劑給患者吃，非常有效，解決了青黃不接的藥品問題。

汽油桶的鐵皮可做鋸條 砲彈箱改造後可蒸饅頭

不但在戰鬥中，就是在日常生活中，志願軍戰士也發揮了他們聰明的創造力、他們的智慧、他們的集體主義的精神，處處表現了他們是傑出的建築者。某砲兵團高射機槍連，要響應上級號召的蓋房子，但是缺少伐木工具，戰士郭洪禮就用汽油桶鐵皮銼成鋸帶，一夜功夫完成一把鋸條。有的戰士用被擊落下來的美機上的碎鐵片做成鋸子，割馬草和伐柴用的鐮刀，可以用汽油桶素做成。某砲兵團直屬駕駛排，在戰鬥中為了改善伙食，利用砲彈箱及白鐵皮做成蒸籠，蒸出熱騰騰的饅頭來吃。美機扔下的炸彈殼，戰士們利用它做成火爐和防空燈；還有用大小不同的砲彈殼做成「和平燈」的。廢砲彈殼裏的蠟，戰士們利用它做成蠟燭；用炸彈片做成菜刀，戰士們叫它「勝利刀」。美機上的膠玻璃窗和鋁條，戰士們利用它做成吃飯用的筷子。此外，如水桶、木瓢、肥皂盒、煙斗、面盆等，戰士們都別出心裁地利用各種廢料做成。陣地上，前面的哨兵要吃熱飯是一件很難的事情，炊事員為解決這個問題，創造出兩用火爐，將熱騰騰的飯送給哨兵。這兩用火爐是利用兩個空罐頭做的，形式像手提的飯盒一樣，上面盛飯菜，下面是火爐；哨兵不但可以吃熱飯，而且可以烤手暖足。志願軍的戰士，就是這樣發揮各人高度的智慧，造出各種實用的東西。

志願軍戰士是節約模範 一得了空閒就縫衣補襪

志願軍不但是英雄的戰士，同時也是節約的模範。他們從祖國到朝鮮，把美軍從鴨綠江邊趕到三八線，經過無數次的戰鬥，褲子被鐵絲網撕破了，鞋子被山石荊棘磨破了，襪子穿透了，但他們一有空閒就縫補。他們不願多增加祖國人民的負擔，他們這種熱愛祖國的精神真令人感動！一位戰士給祖國志願軍代表團帶回一雙襪子，他寫着：

這雙襪子密線縫，祖國人民熱愛在當中；
千萬條線千萬個心，吃飯不忘種田人；
如今雖然破又爛，人民血汗記當中；
多繳武器多殺敵，替為祖國人民爭光榮！

戰士願海全把他的單軍帽託代表團帶回祖國，他寫道：

單軍帽可不簡單，抗美援朝到朝鮮；
五次戰役戴着它，黑夜白天不離俺；
三個月的阻擊戰，它勇敢的和我爬上山；
反擊戰在松谷山，我和它一直猛插往裏鑽；
遇到敵人的鐵絲網，急的我跳腳沒法辦；
我一股勁兒就往下鑽，一不小心掛破了它；
它還說：「為了人民掛破了，我沒有意見！」
我讓它回到祖國和人民見見面。

志願軍戰士是多麼熱愛祖國的一切啊。這裏陳列着一條炒麵袋，請看戰士們是如何珍惜着這條炒麵袋的。一位戰士在袋上寫道：

炒麵袋子細又長，千里迢迢來存乾糧；
行軍作戰帶上它，保證你打大勝仗；
可恨美帝太猖狂，砲彈皮子把它傷；
拿起針線把它縫，減輕人民的負擔。

從祖國帶去的一根竹扁擔，萬里行軍，戰士們已把它挑斷了，但是戰士們仍然捨不得把它扔掉，因為它是從祖國帶去的。這根斷了的竹扁擔子，作什麼用呢？戰士們最後把它做成了刷鍋的刷子。在展覽會中看見這把刷的人們，都有無限的感動。在圖片中，大家看見戰士們搭建蓆屋，修建儲藏糧食的倉庫，又看見戰士一粒粒地掃拾散在地上的糧食。另一邊，陳列着朝鮮的各種野菜，這是戰士們在特殊情況下用來充饑的。看了這些，對目前正在大張旗鼓地展開的反貪污、反浪費、反官僚主義運動，將有極大的鼓舞作用。

以各種廢料製文娛用品 用美軍降落傘縫成戲裝

看了從前線帶回的文化娛樂用品，大家深深體會到志願軍充滿着樂觀主義的精神。他們雖然在艱苦的戰鬥中，也沒有忘記用自己的力量創造文化娛樂的生活。這裏有幾十把胡琴，是戰士們自己動手做成的，用的材料是罐頭盒子、馬尾、鐵絲。還有木琴、活動照球圈、撲克牌、幻燈、鑼鼓、喇叭等等。前線演出京劇「中山狼」的道具，袍子是用兩面紅旗和美軍降落傘做成的，做靴子的材料是褥子，用馬尾和鐵絲做成鬍子，用木片做大刀，用樹條代替馬鞭，其中鎗王棒是幾節木棒用鐵絲連成的。這裏有志願軍在工事和戰壕裏出版的牆報，還有不久前出版的新年特刊以及陣地上展覽的照片。

熱愛祖國、熱愛生活的志願軍英雄們，他們對美李軍的憎恨是無情的，他們對中朝人民間的戰鬥友誼是極為珍貴的，這裏有幾十張表示中朝人民親密地在戰鬥生活中的照片；這裏有金日成將軍送給志願軍的錦旗，這裏有各國人民向朝鮮前線英雄們致敬的旗幟，還有許多生動的故事。

這裏的一切都閃耀着光輝，英雄的人們正鼓勇推動着歷史往前邁進。

（一月二十五日寄）

折實公債抽籤還本
中籤號碼昨日公佈
下月底起由人民銀行支付本息 未中籤債券可領取應得的利息

【本報廣州一日電話】中央人民電台廣播北京一日消息：一九五〇年第一期人民勝利折實公債第二次還本抽籤大會，一日下午在北京舉行。中籤的十五個號碼，已經由中央人民政府財政部公佈。中籤的十五個號碼如下：

〇一，一五，一八，二七，三一，四二，五〇，五三，五八，六五，六八，七九，八八，八九，九九。

不論是一分券、十分券、一百分券、五百分券，只要號碼末尾兩個字和以上十五個號碼中任何一個號碼相同，就是第二次中籤還本的公債券。這項中籤債券已委託中國人民銀行從今年三月三十一日起開始辦理還本付息。凡是有中籤的公債券的，可以拿着公債券向當地人民銀行領取本金和應得利息。沒有中籤的，也可以拿着公債券向當地人民銀行領取應得的利息。

讚揚新中國的美傳教士
費爾樸被迫辭職
原代表浸禮會駐在四川華西大學 「因為對中共太熱心」被召回國受訊

【本報訊】一個美國傳教士，因為在一封信中讚揚了新中國，已被迫辭去教會的職務。據紐約時報一月廿三日載：美國浸禮會差會駐在四川的傳教士費爾樸博士，「因為對中共熱心」，被召回國，於廿二日提出辭呈。

自他被召回國後，浸禮會於廿一日開始訊問他，經過了一天多的訊問，他於廿二日提出辭呈，立即被接受。他和他的夫人雖在浸禮會服務三十年，但辭職後只能拿到了一年的薪水；而且，據紐約時報說，給他們這一年薪水，還是因為他們本來已經應該休假一年了。

一九五〇年八月一日，費爾樸寫了一封信給麥立帝牧師，麥立帝把它交給「教會人士雜誌」上發表了。另一美國雜誌「今日教會」也加以轉載。

在這封信中，費爾樸寫道：「現在我們正在接受着一種動人的經驗，我們所在的華西大學（編者按：這是我們所住的地方）中的生活，和中國社會正在全面改造，這是我們經歷中最深沉的宗教性的基督教的經驗。」

「我完全相信，這是人類精神所經驗的最明顯的再生；而且也是人類歷史中最有力量的一個變革。」

費爾樸在信中又寫道：「上帝是在那些共產黨員的一面的。」同時，他也指出，朝鮮戰爭是美國發動的。

據紐約時報說：「據了解，費爾樸博士現在並沒有改變他當時的看法。」雖然浸禮會經過訊問之後，承認費爾樸夫婦「以前和現在都不是共產黨員，以前和現在一直是忠誠的美國公民」，但是浸禮會還是立即接受了他們的辭呈，而反對另一部份人提出的擱置這一問題的主張。

我駐匈使館盛會 放映「鋼鐵戰士」 羅奈伊主席到會觀影

【新華社北京一日電】布達佩斯消息：我國駐匈牙利大使黃鎮在一月二十六日舉行電影招待會，放映會在去年第六屆國際電影節會上榮獲「和平獎」的我國影片「鋼鐵戰士」。到會的有：匈牙利人民共和國主席羅奈伊、部長會議副主席道比、匈牙利勞動人民黨總書記拉科西、國務部長格羅、外交部長基斯、國防部長法卡斯和匈牙利政府各部門首長一百多人。來賓們觀後一致稱讚該片的高度思想性和藝術性。接着在友好氣氛中舉行宴會，席間賓主頻頻為中匈兩國人民領袖和斯大林大元帥的新年健康乾杯。

十四國入聯合國案 聯合國大會昨否決

【合衆社巴黎一日電】蘇聯代表團提出的准許十四個申請國家一起加入聯合國的提案，一日已遭聯合國大會否決。

華東區各界公祭謝仁冰
馬寅初主祭讀祭文 家屬章漢夫致謝詞

【新華社上海一日電】華東和上海市各界代表二百多人二十九日下午二時在上海萬國殯儀館公祭已故的中國民主促進會中央理事、上海市分會主任理事、華東軍政委員會委員、上海市各界人民代表會議協商委員會委員、商務印書館經理謝仁冰。華東軍政委員會副主席曾山、上海市人民政府副市長潘漢年、盛丕華等都到殯儀館弔唁。中共中央統一戰線工作部部長李維漢也自京來電向謝仁冰家屬致唁。公祭由華東軍政委員會副主席馬寅初主持。華東軍政委員會人事部副部長趙樸初報告謝仁冰的生平事略後，由馬寅初讀祭文。此外，講話的有上海市人民政府副市長盛丕華、中共中央華東局統一戰線工作部部長吳克堅、各民主黨派上海地方組織代表沈志遠、中國民主促進會上海分會代表曹鴻鑫、商務印書館職工代表戴孝侯等。最後由謝仁冰家屬章漢夫致詞答謝。公祭完畢後送遺體至公墓火葬。

日本將設「國防部」
國防大臣決由吉田兼任
美日軍事談判續有兩項協議

【法新社東京一日電】主持日本警察後備隊事宜的國務大臣大橋武夫，一日說，在國防部成立時，首相吉田將兼任國防部大臣。

他解釋說，首相吉田茂卅一日所宣佈要建立的「國防隊」將不是一支軍隊，因此，要建立「國防隊」是不需要修改憲法的。他繼續說，吉田認為要重新武裝日本是過早的，但目前的警察後備隊制度是有缺點而必須要補救的。

【合衆社東京一日電】「美日安全公約」行政協定的談判，一日又對兩項目達成了協議。在時間很短的會議上，雙方「原則上」同意了，「和約」生效後，駐日的美國軍事人員，將不從事政治活動，並將「尊重」日本法律。

另一方面，日本同意了對美軍和隨同而來的平民以及他們的財產，「保證安全」。

引黃灌溉濟衛工程
主要部份已告完成
四月放水可灌溉農田廿萬畝

【新華社北京廿九日電】黃河下游平原省境內的引黃灌溉濟衛工程，去年年底已完成了修建總幹渠、渠首閘、進水閘、分水閘等主要工程，今年四月就可放水灌溉二十三萬畝農田。

引黃灌溉濟衛工程的第一期工程，是在去年十月全面施工的。黃河水利委員會和平原省人民政府都大力支持了這一工程。參加修建工程的幹部共七百多名，技工二千多名和民工五萬多人。施工中，工人們愛國熱情高漲，先後湧現出二百五十三名勞動模範。土工效率已提高到每人平均三．五公方。個別民工甚至可做到十八公方。因此，原計劃修築的六十九座建築物，到去年十一月底就完成了。另外又超計劃地修成了五十九座建築物。到去年十二月，渠首閘、總幹渠、分水閘、排水涵洞、節制閘、退水閘、跌水、橋樑等建築物都修好了，還修成了一百〇七道，長約一千華里。

現在，引黃灌溉濟衛工程的第二期工程已着手進行，工程指揮部和工程處正在進行第二期工程中的東二灌區工程的測量、規劃、設計、備料等工作，以便在三月間大規模施工。引黃灌溉濟衛工程在今年年底就可全部完成。

（編者按：黃河是世界上最難治理的一條大河。一九四六年以前，歷史上有記載的黃河決口就有一千五百九十一次，大改道七次；僅滿清統治的二百六十九年間，就決口六百次；自一九一二年到一九三三年北洋軍閥和國民黨反動派統治的二十二年間，決口九十四次，特別是黃河下游，決口次數最多。但是，自從一九四六年開始，人民控制黃河以後，歷年決堤氾濫的黃河下游，就再沒有發生過一次嚴重的水災。一九四九年人民政府又在平原省境內舉辦「引黃灌溉濟衛」工程，開始了變黃河下游為利河的偉大創舉。）

縱橫談

三十萬幢空中樓閣

工黨三十一日在英國議會中指摘邱吉爾自食其言，競選時的諾言，在上台三個月後，已經大部違背了。

雖然因為保守黨在議會中操縱着多數，工黨的不信任案未能通過；但工黨的指摘却是不無根據的。

我們還記得，邱吉爾在競選時，答應為英國人建三十萬幢房屋，但這三十萬幢房屋現在却已成了空中樓閣了。巴特勒最近提出的「刻苦方案」便公開聲明，政府對於建築民用房屋，將不供應任何建設材料。

其實，在自食諾言方面，工黨也決不遜於保守黨。六年前工黨上台前的好聽的「社會主義」諾言，除給英國人民帶來窮困而外，又有什麼別的呢？

競選時好話說盡，上台後壞事做盡：這便是英美民主的真諦。

邱吉爾與好萊塢

巴特勒的「刻苦方案」中，主要的一部分是減少輸入。

工黨議員指出，減少自美元區的輸入而不減少自西歐的輸入，是照顧有錢人而刻苦窮人；因為自美元區輸入的主要是糧食，是窮人所需的；而自西歐輸入的則多半是奢侈品，只有有錢人才用得着。

但是，工黨却沒有指出，自美元區輸入的貨品，也有分別的：糧食是要減少了，而好萊塢的影片却「暫不減少」。

顯然，在邱吉爾看來，英國窮人的肚皮是無關緊要的，但好萊塢老闆的利潤却是一動也不許動的。

法保軍的士氣

從越南人民軍在河南、太平、興安三省的戰績中，我們看到一個極有興趣的特點。

一月十五日，人民軍在河南省拔除了三處法保軍據點，雖只擊斃了保法軍二十八人，但俘虜却達二百五十八人之多。

一月十九日，包圍了河南省的另一據點，人民軍一喊話，法保軍就有七十人投降。

又到去年十二月廿六日為止的四十天中，越南地方人民軍部隊打死了法保軍九十人，擊傷了十八人，而俘虜却達六百六十七人之多。

打死的極少，俘虜極多；這完全反映出法保軍的士無鬥志，只要稍一交手，他們便投降了。

蔣介石與日本記者

一個不見經傳的日本記者誇獎了一番蔣介石的「反共信心」，「自然日報」自然共受寵若驚，大登特登起來了。

在這個日本記者的蔣介石訪問記中，本一段倒是很生動的：——

「蔣氏正在處理公務，在聽到秘書介紹記者名字時，立時離開辦公桌，走到記者身旁，伸出溫暖而有強力的手，與記者握手。……」

蔣介石對美國記者的恭順，是遐邇皆知的；原來對日本記者，他也一視同仁，照例擺出那付諂媚相來。

做慣外國奴才的人，是逢外國人便叫爸爸的；這在蔣介石顯然是極自然的事。

難怪那個日本記者要誇獎他一番了。

浸禮會的「超政治」

美國浸禮會一個傳教士費爾樸讚揚了新中國，便被該會召回國內，加以訊問，最後終於被迫辭職。

對那些誣衊新中國的傳教士，該會是獎勵有加的；但一個傳教士如果說了幾句關於新中國的實話，便「觸犯天怒」了。

這便是某些教會的所謂「超政治」。

·英文書刊·
NEW TIMES (1952, No3) $0.40
新時代
SOVIET LITERATURE (1951.12) $2.00
蘇聯文學
TOP-QUALITY TEAM $0.20
最優秀的互助組
AMERICAN WORKERS LOOK AT THE SOVIET UNION $0.25
美國工人訪問蘇聯
A CHARACTERIZATION OF ECONOMIC ROMANTICISM $0.25
經濟空想主義的特性
THE STRUCTURE OF THE COMMUNIST PARTY OF THE SOVIET UNION (BOLSHEVIKS) 聯共(布)黨的構成 $0.10
新民主出版社
香港大道中四十一號二樓
(A9)

社評 玩火者的烟幕

「中共要南下了！中共要進攻東南亞了！」這是最近以來盛極一時的謠言；這種謠言本來是不值一駁的。中國人民政治協商會議共同綱領第五十四條便明白規定：「中華人民共和國外交政策的原則，爲保障本國獨立、自由和領土主權的完整，擁護國際的持久和平和各國人民間的友好合作，反對帝國主義的侵略政策和戰爭政策。」奉行這樣的外交政策原則的中華人民共和國，怎麼可能平白無故地「南下」或者「進攻東南亞」呢？

當然，對於任何殖民地人民反帝國主義鬥爭，中國人民都是萬分同情的，因爲中國人民自己也是在不久以前才拉斷了帝國主義的枷鎖；但是，中國人民卻相信，發動一個國際性的戰爭，決不是解決殖民地問題的好辦法。在朝鮮談判開始時，世界和平理事會曾號召以會談方法來解決各種國際問題，並明白地指出，遠南問題也應該在會議上來解決，而不應該繼續用戰爭來解決。這個原則，也是全中國人民所一致支持的。

同時，即從中國的實際利益出發，我們也可以看到，中國人民所需要的不是戰爭，而是和平；因爲只有在和平的環境中，中國的建設才能更快、更好。

但是，世界上卻顯然有這麼一小撮人，他們惟恐天下不亂，要到處玩火、到處惹火；正如他們以「北朝鮮侵略」爲發動朝鮮戰爭的藉口一樣，現在爲了想加緊進攻東南亞人民，並從而把侵略矛頭指向中國南疆，便又製造了「中共南下」的謠言。

一月十一日，美英法三國參謀長在華盛頓舉行了一次會議。路透社記者便曾指出，這是一個「策劃會議」，主要的議題是：「對於保證東南亞地區的安全，美國究竟應該承擔多少義務。」換句話說，這個會議便是要決定，美國究竟如何和英法合作，來加強鎮壓東南亞人民的革命運動。

在朝鮮戰爭中，美國多少是接受了一些教訓的，它顯然不會再把大批步兵送到越南或者其他地方去送死；它可能做的，一定只限於軍火的供給，最多以空軍海軍參加侵略戰爭。

但是，今天在東南亞，軍火是不能解決問題的，尤其是在越南，法國所最缺乏的是人，是軍隊。於是，利用蔣軍在東南亞作戰，便成爲美國的如意算盤了。同時，從美國利用蔣軍在緬北作戰這一事實，我們更可以看出，鎮壓東南亞人民革命和侵略中國，在美國的政策中是分不開的。

英國「觀察家報」駐仰光記者最近便曾透露，蔣介石的一營「精銳部隊」最近已由台灣調到緬甸背東省，以加強李彌殘部的軍力；而且向緬甸軍投降的國民黨士兵還說，他們是受到曼谷美國組織的幫忙，才得以進入緬甸的。

「曼谷郵報」也引證在倫敦的緬甸官方代表的話說，國民黨軍不斷地通過泰國領土，開到緬甸的景棟。最近，緬甸駐聯合國代表吳敏田也露骨的約略地指出，在緬甸的李彌殘部是有「外援」的，而且「外援」的來路決不可能限於台灣。

對於這些確鑿的消息，美國當然是要否認的；但它的否認有誰相信呢？它在遠東的將軍們的行動和談話，早已證實這個消息了。早在去年十一月十三日，美國駐泰軍事顧問團團長柯爾便曾去台灣，和美駐台軍事顧問團團長蔡斯及蔣介石「國防部」的代表舉行會議。據曼谷星暹日報的特訊指出：「柯爾此次訪台，係與在泰、緬、越、滇邊界之李彌部情況有關。」在這個會議不久之後，蔡斯便在台灣公開發表談話說：美國不但要幫助蔣介石「守衛」台灣，而且也將幫助他「在台灣以外作戰」。把蔣介石的殘軍大批運到緬北，便是蔡斯所謂幫助他「在台灣以外作戰」，這難道還不明顯嗎？

正是爲了要加強進行對東南亞人民的侵略，並從而侵略中國，美國才製造了所謂「中共南下」的謠言，作爲烟幕；這難道還不明顯嗎？其實，帝國主義製造藉口以從事侵略，已經不是什麼新鮮事了；日本軍國主義者和希特勒以前都是慣於用這種方式的，美國不過是他們的一個繼承的徒弟而已。

打退資產階級的進攻
廣州各界人代會閉幕
決向貪污不法者開火
並擁護葉劍英市長的號召

【廣州一日專訊】廣州市第四屆第三次各界人民代表會議於一月卅一日在市府大禮堂隆重舉行；出席代表共六〇四人，列席者一九八人。此次會議中心，爲專題討論如何在全市展開反行賄、反偷漏、反欺詐、反盜竊運動。會議首先聽取了葉劍英市長「爲徹底打退資產階級的進攻，爭取反行賄、反偷漏、反欺詐、反盜竊運動的勝利而奮鬥」的報告（另錄），繼進行分組討論。晚間進行大會討論，代表們踴躍發言，一致表示堅決擁護反行賄、反偷漏、反欺詐、反盜竊運動。

民主黨派代表李章達在發言中，首先分析貪污、浪費對國家建設事業的危害。他說：我們機關內部貪污浪費現象的嚴重，是和資產階級兩年多來的猖狂進攻分不開的。民族資產階級雖然是革命的四大階級之一，但他們之中有一部份不法之徒，爲自私自利、損人利己的思想出發，盜竊國家資財，破壞人民利益，腐蝕國家幹部；因此，在機關內部展開反貪污、反浪費、反官僚主義運動的同時，必須在工商界、在資產階級之中，展開反行賄、反偷漏、反欺詐、反盜竊運動，實行內外夾攻，正本清源，徹底肅清舊社會遺留下來的污毒。我們各界人民的代表，應該積極動員廣大羣衆，佈下天羅地網，不放走一個貪污分子和不法商人。我們民主黨派尤其應該鼓動每一個成員積極參加這一運動，爲清除生產建設道路上的障礙而鬥爭。

黃民從代表市總工會籌委會及全市工人表示，堅決擁護反行賄、反偷漏、反欺詐、反盜竊運動，並以這一運動作爲全市工人當前的中心任務。他說：解放以來，廣州工人曾自動降低待遇、增加工時、提高產品數量和質量，來幫助資方恢復與發展生產。如興華電池廠的工人，他在去年九、十、十一三個月中，就增產三十多億元，使資方賺了很多錢，今後，我們還要依據公私兼顧、勞資兩利的政策，幫助正當的工商業家搞好生產，搞好營業。但是我們必須嚴正表示：我們工人階級是最大公無私的，我們堅決反對不法工商業者利用行賄、偷漏、欺詐、盜竊等無恥手段，盜取國家資財，腐蝕革命幹部。兩年多以來，不法工商業者已經用這些無恥手段，給國家人民造成了很大的損失；對這些不法工商業者，必須予以強有力的打擊。廣州市的工人階級一定在共產黨的領導下，以主人翁的姿態積極參加這一運動，堅決打退資產階級的猖狂進攻，同時在運動中鍛鍊自己。

工人代表張國在發言中，揭露了橡膠業資方在接受國家訂貨時偷工減料的罪惡行爲。他說：凡是過去盜取過國家資財的不法資本家，應該迅速自動坦白檢舉；否則，工人一定向人民政府進行檢舉。工人代表黃彬、黎燦揭露了汽車修理廠和碾米廠資方盜竊國家財產的不法行爲，並表示堅決向不法商人進行鬥爭。店員代表曾國昌揭露了不法商人企圖逃避「四反」運動的種種伎倆後，向大會提出：保證貫徹此次會議精神，動員所有店員解除思想顧慮，大膽檢舉不法商人盜取國家資財的罪惡行爲。店員代表唐觀德也表示要團結全體店員工友，搞好「四反」運動。

工商界代表林志澄、何信泉相繼發言，一致表示擁護反行賄、反偷漏、反欺詐、反盜竊運動，並指出：徹底坦白悔過是不法工商業者的唯一出路。何信泉並在會上檢討了自己偷漏稅款的不法行爲。

農民代表李榮、青年代表朱慕洲、婦女代表馮玉珍、學生代表司徒梅芳、教育界代表黃友謀及科學工作者代表丁穎在發言中，都一致表示要積極發動羣衆參加反行賄、反偷漏、反欺詐、反盜竊運動，向資產階級的黑暗面進行堅決鬥爭。

代表發言完畢，大會在熱烈的掌聲中通過「關於繼續深入反貪污、反浪費、反官僚主義運動和開展反行賄、反偷漏、反欺詐、反盜竊運動的決議」（另錄）。繼由葉劍英市長作大會總結發言。

葉市長在發言中指出：要勝利進行反行賄、反偷漏、反欺詐、反盜竊運動，必須大家思想一致，認識一致，步驟一致。會後，各代表應積極動員全市人民踴躍參加這一運動，爲清除舊社會遺留下來的污毒而奮鬥！

葉市長發言後，全體代表高呼口號，大會於晚十時勝利閉幕。

穗高校展開思想改造
陳序經撰文作自我檢討
認爲過去「超政治」的看法錯誤
今後將加强學習提高思想水平

【本報廣州廿五日電話】廣州各高等學校響應毛主席關於知識分子思想改造的號召，正展開思想改造運動。嶺南大學校長陳序經特發表「我對於思想改造運動的認識」一文，全文如下：「毛主席在人民政協第一屆全國委員會第三次會議上說：『思想改造，首先是各種知識分子的思想改造，是我國在各方面徹底實現民主改革和逐步實行工業化的重要條件之一。』同時毛主席預祝知識分子的『自我教育和自我改造運動在穩步前進中獲得更大的成就。』這一個號召給予我們一個很大的啓示和鼓舞。加上最近在報章上看到的京、津各大學教師思想改造學習的經驗和成績，使我們對於這個自我教育和自我改造運動更有了具體的認識。

時間過得很快。去年十二月我們嶺南大學全體師生員工在校園的廣場上控訴了美帝分子對我們長期奴役的罪行，喊出了「美帝倒下去，嶺南站起來」的口號，結束了美帝分子的統治——到現在，整整一年了。一年來我們的進步無疑是很顯著的，但始終趕不上形勢的要求；有點兒像「老牛破車」似的在前進。首先，我應當承認，在這期間我沒有建立明確的思想領導；因之，許多事情陷於被動，甚至是臨時應付，雖然一天到晚工作繁忙，而大半吃力不討好，成績不多。其次，總結起來說，一年來在學校裏遭遇到許多問題和困難，無論是屬於行政上的、教學上的、或生活上的，主要地還是思想問題。因此，檢討一年來的工作情況，就更感覺思想改造運動的重要。

我對於政治學習的重要性是逐漸地認識的。在過去很長的期間，我一直認爲學術與教育是、或者應該是與政治無關的，「超政治的」。所以我崇尚「學術自由」，不很贊成人家在學校裏搞政治活動。由於不斷的學習以及人民政府給我的教育，我逐漸了解，過去的「學術」與「教育」，不管我們的主觀願望如何，事實上是爲反動統治階級服務的。「超政治的」「學術自由」，原來只是空中樓閣。在今天，不但教育與政治是一致的，而且應該是一致的，否則就不是人民國家的人民教育。由此可以指出：我過去的這種錯誤思想乃是我沒有建立明確的思想領導的根本原因。

過去三十年，我一直沒有脫離過高等教育，而過去中國的高等學校，毫無例外地，都是屬於少數人的小圈子。我長期在這樣的小圈子生活，使我對於教育和學術的看法和視野也局限於狹小的範圍之內。我過去很以爲我是在培養人才，獎披後進，算是對於教育的重要貢獻，而沒有意識到：這種「培養」與「獎披」從來沒有超出自己所長期習慣的小圈子。解放之後，我才逐漸明白文化教育要爲廣大的工農兵服務的道理，「普及第一」擴大了我的視野，使我須行更加深了對於真正的人民教育事業的認識，使我看到祖國教育的美麗遠景。我想，過去我把學術與教育局限於「象牙之塔」的思想，也是使我缺乏明確的思想領導的原因。

毛主席說：「人民的國家是保護人民的。有了人民的國家，人民才有可能在全國範圍內和全體規模上，用民主的方法，教育自己和改造自己，使自己脫離內外反動派的影響（這個影響現在還是很大的，並將在長期內存在着，不能很快地消滅），改造自己從舊社會得來的壞習慣和壞思想，不使自己走入反動派指引的錯誤路線上去，並繼續前進，向着社會主義社會和共產主義社會發展。」應該承認，我過去的學習是很慢的，很不夠的。我很希望在全國開展思想改造運動的高潮中，我可以學習得更多，學習得更快，徹底地清除所有的錯誤的思想，把自己的思想政治提高到應有的水平，擔負起國家交付給我們的任務。

穗市第四屆第三次各界人民代表會議關於繼續深入三反運動和開展四反運動的決議。

我們全體代表聽取了葉劍英市長「爲徹底打退資產階級的進攻，爭取反行賄、反偷漏、反欺詐、反盜竊運動的勝利而奮鬥」的報告後，一致認爲這是完全必要的正確措施，是全市人民目前的中心任務。

二年來資產階級中的不法分子，狂妄地破壞共同綱領，盜竊國家財產，損害人民利益，腐蝕國家工作人員，已經發展到嚴重的地步，一切愛國人民對於這種破壞行爲已經激起無限的憤怒與憎恨。因此，會議認爲：一切貪污腐化、鋪張浪費、官僚主義損害國家人民利益的現象，是決不能容忍的；一切盜竊國家人民財產而又拒不坦白的奸商和不法分子，必須受到國法的嚴厲制裁。會議號召全市各界人民，緊急地動員起來，緊密團結在人民政府周圍，勇敢地、認真地檢舉不法奸商和貪污分子；爲貫徹反貪污、反浪費、反官僚主義運動而鬥爭；爲大張旗鼓地、雷厲風行地展開反行賄、反偷漏、反欺詐、反盜竊運動而鬥爭；爲徹底打退資產階級的猖狂進攻而鬥爭！

穗私營電影商人
組織紅星電影隊
下鄉放映受到農民的歡迎

【廣州一日專訊】穗市電影戲院業私商陳華兆、陳協生等，爲了普及鄉村電影教育，特組織「紅星電影隊」，到各鄉村巡迴放映。紅星電影隊於去年十二月間組成，購有卅五米厘放映機一部、發電機及活動銀幕等器具，首在市郊新塘地方映出。該隊的組成曾獲得各方面協助，如中南影片公司華南分公司的扶植，供給該隊以富有政治意義和教育性的國產映片，配音複製的蘇聯名片等，故到處受到農民羣衆的歡迎。該隊現仍在增城縣內各鄉村放映，春節過後將依次巡迴映出，票價從五百元到二千元，適合農村需要。

白沙兄弟民族歡迎醫防大隊
該隊赴各地搶救病人

【新華社海口廿五日專訊】中國紅十字會第二醫防服務大隊第三中隊，在白沙縣展開醫防工作，極受當地兄弟民族的歡迎與愛戴。該隊一月五日到達白沙縣城。八日，該隊由隊長林萍領導分配出發到前營、第一區、第三區等地檢查病人及預防天花工作；並留一部份人員在縣衛生院協助門診、施種牛痘，及進行一切聯系工作。

葉劍英市長在廣州人代會報告
爲徹底打退資產階級的進攻，爭取反行賄、反偷漏、反欺詐、反盜竊運動的勝利而奮鬥！

凡以行賄方式盜竊國家財產者，如徹底坦白，重罪減輕，輕罪免處；不徹底坦白的，除追賠國家損失外，並嚴厲處分。一般回扣佣金，如數目不大，又能坦白，免予處分。

凡偷稅漏稅，如徹底坦白，只補繳去年的偷漏稅款；如不坦白，除追繳自解放至現在的偷漏稅款外，仍須酌情處罰。

各界代表同志們：

全國雷厲風行的反貪污、反浪費、反官僚主義運動在廣州市各機關業已發動起來。在運動中，許多領導幹部，經過自我批評和羣衆批評之後，受到嚴格的教育。在坦白和檢舉鬥爭中，不僅暴露了鋪張浪費官僚主義的嚴重現象，而且暴露了不少大、中、小的貪污分子，提高了整個機關工作人員的警惕，這就是我們初步的成績。這一運動目前正在以再接再厲的精神繼續深入和開展中。事實說明，貪污、浪費的惡劣行爲和官僚主義的惡劣作風確是相當嚴重。不揭露它、打擊它，乃至消滅它，讓它發展下去，就會斷送一大批革命幹部，嚴重影響到國家的經濟建設和人民民主專政的鞏固；現在羣起而攻之，揭露它、打擊它、消滅它，就挽救了一大批革命幹部，爲新民主主義建設掃除障礙，爲人民民主專政奠定更加鞏固的基礎。事實又說明，僅僅在機關中開展反貪污、反浪費、反官僚主義運動是不夠的，必須與此同時，追究並剷除這種污毒的根源，猛烈展開工商界的反行賄、反偷漏、反欺詐、反盜竊運動，大張旗鼓內外夾攻，才能有效的改造各階層思想，清除舊社會遺留下來的損公利私，損人利己的污毒。

廣東民族資產階級與港澳毗連

在這一場偉大的移風易俗的鬥爭中，某些幹部的貪污腐化、鋪張浪費，甚至完全背叛革命事業的行爲，其思想根源，正是資產階級損人利己的剝削思想對我們革命隊伍嚴重的侵蝕。而奸商的勾引行賄，走私漏稅、偷工減料、欺詐盜竊等不法行爲，正是資產階級對我們革命隊伍猖狂的進攻。

中國民族資產階級有其積極的和腐朽的兩面。這種兩重性，周總理在一月五日的報告中已向我們指示得很清楚。中國民族資產階級一方面是半殖民地半封建社會的被壓迫者，另一方面又是損人利己的剝削者，因此，他們中間一部分代表人物，在過去曾同情過革命和部分參加過革命，直到參加人民國家的建設；但是所有資產階級都是在殖民地半封建社會的基礎上生長起來的。中國的民族資產階級，特別是廣東的民族資產階級，又與香港澳門相毗連，和帝國主義、封建主義保持了千絲萬縷的聯系，因而其中有一部分不法的工商業家的行賄、偷漏、欺詐、盜竊等犯法行爲，腐蝕國家工作人員，危害人民利益，以遂其少數人的私利的勾當，較之其他地方更加猖獗和猖獗了。

工商界的四種犯法行爲

他們在行賄：廣州不法的工商業家慣於以自己的腐朽思想、腐朽的作風，用酒色財利完整一套的卑鄙手段，從思想上侵蝕革命幹部，使多少意志薄弱而純潔的革命幹部墮入圈套不能自拔，最後身敗名裂，自絕於革命。如廣東省百貨公司正副經理任海山、林克武就是被奸商劉雄飛千方百計所引誘而變化墮落，損害了人民利益的。

他們在偷漏：廣州不法的工商業家，兩年來，仍舊用製造假賬，短報營業額；在貨物稅方面，以高報低，低報批價，濫冒牌貨，假查驗證等方法，在報關手續方面，或勾結走私，或偽報貨物低報價格，偽造發票等，實行偷稅漏稅。據市稅局統計，兩年來違章案件，達三萬五千八百餘宗，光是釀酒行業兩年來集體逃稅即達三百多億元以上，進出口行業逃稅已被查獲的即達一百七十億元。

他們在詐欺：廣州不法工商業家，和國家進行交易時，承受國家委托加工時，承受定貨或修建工程時，不斷採取種種欺詐矇混辦法，偷工減料，以壞作好，以假作真，貪圖暴利。如華南軍區禮堂的建造，承商所使用的鋼骨原料有百分之六十不合規格；奸商袁家堯以振源煤礦招牌欺詐騙取了國家十多億元的鉅款，就是一例。

他們在盜竊：廣州不法工商業家常以行賄方法，串通機關工作人員，盜竊國家資財和國家經濟情報，甚至盜運禁止出口的戰略資源。例如一九五〇年秋，奸商曾其滔竟敢盜運錫出口，前後達二十七萬公斤以上。又如廣州市人民法院在解放後兩年來就處理了走私漏稅、偷工減料、盜竊國家財產案件達八百餘件。

政府的照顧和幫助絕非可乘之機

廣州解放以來，人民政府爲了恢復經濟，曾以大力幫助工商業家改善經營，穩定金融物價，組織城鄉物資交流，調整稅收，給予加工定貨、收購、貸款等合理照顧，廣州工人階級更自覺地降低待遇、增加工時，發動競賽力求恢復生產，達到勞資兩利。但是有一部分不法的工商業家把人民政府和工人階級仁至義盡的照顧和幫助認爲是可乘之機，肆無忌憚的進攻發展到猖狂的程度。因此，人民政權及一切愛國人民，必須堅決的起來給資產階級的瘋狂進攻以强有力的反擊，保護工人階級和共產黨在人民民主政權中的領導和國營經濟對私人資本主義經濟的領導，才能徹底掃除新民主主義建設的障礙，爲將來進入社會主義創造有利條件。

人民政府的政策是堅決執行共同綱領，保護工商業正當的利益，禁止非法的經營。只要資產階級能接受工人階級的領導，服從人民政府法令，執行共同綱領，他們就能夠得到光明發展的前途。

採取教育與懲辦相結合的方針

我們所反對的是資產階級那種腐朽的墮落思想和不法行爲。應當指出，資產階級中不法的工商業家，他們是偷竊國家資財的盜賊，也是資產階級中的害羣之馬。我們反對它、懲治它也是爲着樹立起工商界的新作風新道德，使正當的守法的工商業得到應有的發展。同時我們對那些不法的工商業家是採取教育與懲辦相結合的方針。對於守法的工商業家和始終隱瞞的犯法的工商業家區別對待。現在我代表廣州市人民政府鄭重聲明：

凡以行賄方式，有計劃勾引國家工作人員，組織盜竊國家財產者，如徹底坦白，悔過自新，保證不再犯者，重罪減輕，輕罪免處；不徹底坦白的，一經檢舉，除追賠國家損失外，並嚴厲處分。至於一般回扣佣金，如數目不大，又能徹底坦白，保證不再犯的，免予處分。

凡偷稅漏稅，如徹底坦白，保證不再犯的，只補繳一九五一年的偷漏稅款；如不坦白，一經檢舉，除追繳自解放至現在的偷漏稅款，仍須酌情處罰。

凡過去接受國家加工定貨或修建工程，偷工減料，欺詐與盜竊國家財產的，能徹底坦白，賠償過去損失，從寬處理；否則除追還國家損失外，從嚴懲辦。

凡自己能徹底坦白，又能檢舉別人的，得將功折罪；誣陷別人的，一經查明，反治其罪。

凡屬罪惡重大，採取轉移逃避資金、收買造謠等破壞行爲，頑強抵抗者，嚴厲鎮壓，決不姑寬。

號召店員工人勞動人民檢舉

我們號召全市的店員、工人和一切勞動人民，應以工人階級領導的身份和國家主人翁的姿態，無所畏懼地積極檢舉不法工商業家一切行賄、偷漏、欺詐、盜竊行爲，或規勸他們主動的向政府坦白。

一切愛國的工商業家們，應該積極的參加到這個運動中，明確表明態度，徹底改造自己，接受運動考驗，主動檢舉揭發奸商的不法行爲，劃清是非界線，站穩人民立場。

一切愛國的革命階層、革命人民，應踴躍參加到檢舉運動的行列中來，鼓勵那些違反法紀的親友自動坦白；如不坦白，應直接向政府加以檢舉。凡是知道有人貪污或行賄等行爲，不去檢舉，就是對國家人民不負責任，也就是喪失了人民的立場。檢舉的方式無論口頭的、文字的、公開的、秘密的、直接的、間接的、完整的、片斷的都一律歡迎。

逃匿港澳將自絕於國人

我們要警告那些犯法的工商業家們：人民的眼睛是雪亮的，人民的力量是無窮的，對那些違法亂紀的行爲，早已深惡痛絕；千百萬的羣衆一經發動起來，正是一網疏而不漏的天羅地網。所有一切怕麻煩、怕丟面子、怕影響業務的思想顧慮，都是不必要的。像一頭鴕鳥那樣把頭埋在沙堆裏，自己以爲人家看不見，企圖隱瞞過關是不可能的；要花槍，假積極，假坦白，講小不講大，講遠不講近，妄想逃匿港澳，講帝國主義勢力，避風，躲風，更將自絕於國人。出路只有一條：忠誠老實，坦白悔過。只有這樣才能被寬恕，自己所犯的罪惡，求得人民的寬恕。一切犯錯誤的工商業家們，迅速悔悟，向政府表明態度，徹底坦白，服從處理，否則自食其果，就後悔莫及了。

保障檢舉人的合法權利

爲了保障一切檢舉人的合法權利和店員工人的切身利益，政府特規定：

一、各階層人民有檢舉揭發不法工商業者一切非法行爲的權利，人民政府完全保障檢舉人生命財產的安全。被檢舉人如有謀害、威脅、要挾等報復行爲，必將受到嚴厲鎮壓。

二、在運動期內，任何行業不准歇業，不准解僱，不准逃避資金，不准燒毀和偽造賬簿，不准轉移財產，不准威脅利誘店員、工人、會計、跑街及機關、部隊、企業內部的受賄人員，不准與這些人員訂什麼『攻守同盟』之類的條約，違犯上述規定者，以破壞運動論罪。

三、各私營工廠、商店的經理、副經理及其他負主要責任的人，在運動期內一律不准請假離開本企業，凡政府、工作隊及工商聯召開之各種會議一律須本人到席，不准指派代表參加。

四、爲了保證店員、工人、職員的檢舉權，以充分發揮他們的積極性，勇敢地、毫無顧慮地參加檢舉，特規定下列三條：

（一）鑒於過去不法商人爲了便於達到自己行賄、偷漏、欺詐、盜竊等非法行爲的目的，常以小恩小惠施之於店員、工人、職員（如『多分紅利』『入紅股』『額外津貼』等等），並利用他們進行上述不法行爲，因此，只要店員、工人、職員積極檢舉不法行爲，交代清楚自己的問題，政府不加以任何追究與處分。

（二）勇敢參加檢舉的店員、工人、職員，政府保障他們的工作權，如被檢舉的企業因受處罰而有個別停業者，政府將介紹該企業內的店員、工人、職員以工作。

（三）凡私自宣佈歇業，或變相歇業，解僱，或變相解僱，致令店員、工人、職員失業者，視作非法行爲，一律無效，店員、工人、職員復業後，工資照發，凡已付出之路費、工資、解僱金、退散費等，一律不得收回，亦不得藉故或變相扣除。

政府決心推展這移風易俗運動

人民政府決以最大的力量和堅定的決心來開展這一具有偉大歷史意義的移風易俗的運動。我們一定要剷除貪污，消滅浪費，克服官僚主義；同時，我們也一定要戰勝不法工商業行賄、偷漏、欺詐、盜竊的行爲。我們深信，在中國共產黨和毛主席正確領導下，和全國人民政治覺悟空前提高、人民力量空前壯大與團結的條件下，毛主席的一聲號召，全國響應，沒有任何困難是不可克服的。只要我們堅決起來鬥爭，我們一定能夠勝利。

全市的革命階層、革命人民、各民主黨派、民主人士、各機關、團體、學校、革命幹部、工作人員，緊急的動員起來，爲爭取反行賄、反偷漏、反欺詐、反盜竊運動的勝利而鬥爭！爲徹底打退資產階級的瘋狂進攻而鬥爭！

華僑投資建設的成就
裕僑漂染廠業務好
在政府扶植下營業額增加

【廣州一日專訊】穗市私營裕僑漂染廠，是由僑居於新西蘭等十四國家的華僑三百餘人投資合股經營的；於去年二月間新設廠房開始生產。開業以來，在人民政府給予加工的扶植下，業務獲得穩步發展，這又一次說明了華僑投資祖國，在國營經濟的領導下，必然獲得發展，並有其遠大的前途。這三百餘位華僑對投資祖國，發展工業，早已具有決心，但在解放前，由於在國民黨反動派的統治下，民族工業遭受種種迫害摧殘，因此他們的願望一直無法實現。解放後，他們首先認識到人民政府扶植民族工業的政策，所以他們在一九五〇年四月，便開始進行籌備投資祖國的工作。原定計劃中，本來在一九五〇年內即可將所有生產機械設備安裝妥當，開始生產的了，後來因爲美帝國主義施展卑劣手段，禁止僑匯出口，他們建設廠房和機械設備的資金也受到種種留難，經過種種努力，才獲得解決；因而拖延了時間，直至去年二月才正式開始生產。該廠生產能力爲穗市染整業中最大的一家，如高壓蒸鍋、軋光機、開幅機、洗布機、燒毛機、乾布機、拉幅機等設備，都是穗市染整工業中所沒有或較好的。關於經營方面，由於一開始便接受政府加工漂染草綠布，業務上一直獲得穩步發展，在去年的九個月中，下半年營業數字，每月平均比上半年增加一倍以上。

該廠爲了進一步在國營經濟領導下求得發展，由本年一月起，和聯華織染廠合營，把原來的裕僑和聯華廠名取消，併合改組爲僑聯股份有限公司漂染整理廠，擴展生產，在穗市漂染工業中起着帶頭作用。

搬開大石頭
穗搬運工人春節晚會
有歌有舞表現翻身樂

【廣州一日專訊】卅晚六千多搬運工人在中山紀念堂，舉行慶祝春節聯歡晚會，所有節目都是由各區搬運工友自己排演，十分精采。如中區搬運工人的百人大合唱，一共唱了三首廣州方言歌：「搬開大石頭」、「大小石頭搬得動」、「民主改革真正好」，歌聲雄壯整齊，充份表現出工人階級氣概和集體主義精神；黃沙區搬運工人的「東方紅」、「歌唱祖國」、「走上國防最前線」、「大團結」等口琴合奏，管節清脆，拍子打得特別好；其次如長堤委員會的「鄉倫春舞」，東堤三輪車工友的「新年舞」，大東區三輪車工友的「快樂舞」，及新堤搬運工人的粵曲演奏，都相當成功。這都說明了解放後的搬運工人，不但在經濟上政治上翻了身，而且有了享受文化娛樂的機會，在文化上也開始翻身了。

農業勞模帶頭開荒

【和平二十七日專訊】農業勞動模範徐名訊，自響應人民政府育林植林的號召，領導第二區林寮鄉模心村第二組農民徐海星等十三人，開荒山二十多塊，面積共四十畝。種下茶種、桐種兩擔。預備年底又開荒種了四擔種。

粵鋼鐵廠新貢獻
不銹鋼試煉成功
將解決華南工業用鋼困難
工人親鑄毛主席像作紀念

【廣州一日專訊】廣東鋼鐵機械一廠孔憲忠小組，試煉不銹鋼成功，質量很好。這是該廠一九五二年的新貢獻，將爲華南工業用鋼解決一大困難。

自開展民主改革運動以來，孔憲忠小組在政治上生產上都不斷進步。該廠一九五二年的生產計劃中，除要建造兩個新爐子外，還要經鐵研究與試煉更多種工業上急需的鋼鐵。他們在該廠的黨、行政、工會的支持和鼓舞下，於一月十八日開始研究試煉不銹鋼的問題。老師傅孔憲忠和工程師張湧殷商討了怎樣改進操作技術，「如何結爐子」、「怎樣準備材料」和「檢查各部門工作」等。經過三、四次的研究後，孔師傅即帶動工人們開始準備，自己還冒着高溫進爐子裏打鋼塊、結爐等。二十一日下午開始試煉第一爐。不銹鋼是合金冶煉中很難煉的一種鋼，過去該廠沒有經驗，開始時大家信心不高，在試煉中又碰到了鋼水的流動性低的困難，但全組工人和工程師在愛國增產的熱情鼓舞下，發揮集體的精神，合力設法克服了困難，經過四個多鐘頭的熔煉時間，終於試煉成功了。初煉成的不銹鋼質量已經達到標準，工人們有信心爭取進一步的提高。爲了紀念今年的新成就和表示對毛主席的愛戴，工人們用自己親手煉成的不銹鋼，鑄成了兩個毛主席像，銀光閃亮！

蘇發表去年生產公報
工業較前年增產八成
全年有八千家新商店開張
國民收入較前年增一成二

【本報廣州一日電話】中央人民廣播電台今晚廣播莫斯科二十九日消息：蘇聯部長會議中央統計局發表一九五一年發展國民經濟計劃執行結果的公報。公報說：去年工業全年總產值計劃整個說來完成了百分之一百另三點五，全部工業的總產值比前年增加百分之十六。

去年在掌握新式機器、設備和材料的運用方面都獲了進一步的成就。工人和機械技術人員所提出來的合理建議，去年已經有將近七十萬件得到採用。

蘇聯農業各方面都獲得新的成就。糧食的收成超過前年。各集體農場和國營農場已經順利完成多年作物的播種計劃。

去年鐵路運輸計劃已經超額完成，比前年增加百分之十二。汽車貨運量比前年增加百分之二十。

去年內完成了廣大的建設計劃，投資總額為前年百分之一百一十二。

去年蘇聯的貿易繼續擴大，一年當中大約有八千家新商店開張，零售貨物銷貨量比前年增加百分之十五。

去年年底，蘇聯國民經濟中職工人數達到四千另八十萬人，比前年增加了一百六十萬人，工業工人的勞動生產率，比前年提高百分之十。

去年蘇聯的國民收入比前年增加了百分之十二。

去年在社會主義文化的一切方面都得到了更進一步的成就。光是去年蘇聯學習的人數，就已經達到五千七百萬人。

在河內以南敵佔區 越人民軍續殲法軍
在河南太平等省拔除據點多處

【新華社北京一日電】據越南通訊社北越一月二十八日訊：越南地方人民軍部隊在河內以南的河南省、太平省和興安省的敵佔區域內繼續殲滅敵人的有生力量。

一月十五日，人民軍部隊在河南省拔除了三處敵人據點，擊斃敵軍二十八人，俘擄敵軍二百五十八人，繳獲步槍二百二十八支、手提機槍九支和大批的其他軍用物資。一月十九日，人民軍部隊在河南省平陸包圍了一處敵軍據點，並用擴音機喊話叫敵軍投降。結果有七十個敵軍攜帶全部武器向人民軍投降。

一月十二日，人民軍部隊在太平省先後拔除了敵軍據點一處，並俘擄敵軍四十人，繳獲步槍二十支和大批彈藥。同一天，人民軍又俘擄了法國傀儡軍和保衛軍一百人，繳獲了很多武器。

到去年十二月二十六日為止的四十天中，越南地方人民軍部隊和游擊隊在興安省共拔除了敵軍據點五十七處，並將敵軍從其他十六個據點內趕跑；擊斃敵軍九十人；擊傷敵軍十八人；俘虜敵軍六百六十七人；擊毀卡車七輛；破壞橋梁二座、公路一千公尺；繳獲步槍三百支、手提機槍三十六挺、輕機槍七挺、卡賓槍二支、子彈約三萬發以及其他軍用物資。

【法新社河內一日電】越南人民軍兩連三十一晚在大砲掩護下，攻擊康姆（譯音）山隘東南第六號公路（河內至和平）的法軍據點。

【路透社巴黎一日電】法國政府三十一日晚發出呼籲，號召婦女志願隊去印度支那服務。法國政府說：婦女志願隊的餉銀，比通常不到海外服務的「軍中婦女隊」，要「高很多」。特別需要的是護士、速記打字員和電話接線生。

英下院舉行信任投票 邱吉爾勉強過了關
票數是三零九對二七八票
工黨指摘政府使英國破產
比萬攻擊當局降低原料貯藏量

【路透社倫敦三十一日電】邱吉爾的保守黨政府三十一日晚擊敗了前工黨政府首相艾德禮所提出的不信任案，票數是三〇九對二七八票，政府獲得了三十一票的多數。

邱吉爾要繼續做首相，必須贏得這次信任投票。本來他在下院只有十五票的多數，但是自由黨支持了他。

在提出不信任案時，艾德禮指摘保守黨政府在經濟方面所提出的使英國免於破產的建議不得要領和不公平。他宣稱除非採取「一些世界性的貯備計劃」，週期性的經濟恐慌是會再來的。

他說：「有一個因素，便是現在藏在美國庫房裏應該用來支持全世界通貨的大筆黃金。」

艾德禮的修正案同意要採取辦法來平衡收支，但是認為「對社會福利事業的攻擊」和其他的措施都是「不得要領、不必要和不公平的」。

據說，反對黨不信任政府的現行政策，因為這和保守黨競選時所作的樂觀諾言大不相同。

艾德禮說：「美國由於本身太大，對於世界經濟發生了一種不成比例的影響。」在十九世紀，英國也多少處在同樣的地位，但作為一個主要依靠出口的國家，它在處理困難時是特別敏感的。」

艾德禮認為限制分期付款的購買辦法，是「一件壓辱的階級立法」。他說，這對窮人是一個打擊，然而富人要買東西，都絕不相干。」艾德禮說：這是「狂妄的」。

工黨的左翼領袖比萬，以前認為工黨的擴軍計劃太大，因而辭官不幹，三十一日和邱吉爾衝突。他指摘邱吉爾為了限制進口，不惜同意降低對工業原料的國防貯盤。

【合眾社倫敦三十一日電】在下院不信任案的辯論中，工黨左翼領袖比萬猛烈攻擊內閣要節省進口的錢而使工業原料的貯存量下降。邱吉爾是兼國防部長的，他問是不是邱吉爾要這樣做的？

邱吉爾說，是財長巴特勒要這樣做的。

比萬反擊說：「那麼這位可敬的先生是不稱職的。」

他說，蘇聯有四五百架噴氣機，這是蘇聯最危險的武器之一。他指責邱吉爾說：「然而這個國防部長在艾森豪威爾說今年是危險年之後，在一年剛開始的時候，就使英國工業原料的府藏在減少下去。」

【法新社倫敦卅一日電】英工黨議員對保守黨內閣的彈劾案，已被否決。在表決前，衛生部長克羅香演說，強調刻苦運動是阻止英國入不敷出所必需的，並能強迫英國減少輸入和增進輸出。

工黨的彈劾案指出保守黨所提出的種種限制辦法，並不充分，且欠公正，並對於必需的社會服務，予以打擊。

在下院會議中 吉田茂發脾氣 禁談裕仁遜位
仍要求日人尊敬日皇

【合眾社東京三十一日電】日本首相吉田茂三十一日在會議中，有人問他，日皇裕仁是否要遜位？他大發脾氣。

吉田茂在下院預算委員會中說：「這個問題是不可以隨便講的，因為天皇受到人民的尊敬和愛戴……誰要是希望他遜位便是不愛國。這是我的希望，人民在天皇領導之下努力建設一個新日本。」

艾登赴法

【法新社倫敦一日電】英外交部長艾登一日早晨已自此間飛往巴黎。起飛前，艾登對記者說，在他赴華盛頓之前，已決定前往巴黎，把與美官方商談的結果轉知法國。他準備與法外長舒曼會談，商討國際局勢。

英國國力空前薄弱
邱吉爾在下院說

【路透社倫敦三十一日電】英首相邱吉爾三十一日對下院說，英國的防務「遠在我們所希望的之下」。

他說：「我從沒有看見過英國像現在那樣削弱。」

邱吉爾說：「我們比歐洲大陸上任何國都盡了更大的努力的。」

早先，陸軍部長赫德在議會中曾經宣佈過，英國要增加七營人來增強他的戰鬥力。英國一營通常是一千人，所成立的營都是步兵。他對下院說，將在本年的春季和夏季成立。

西德百餘名議員 反對通過兵役法
格羅提渥要求取消東西旅行限制

【法新社波恩一日電】西德議員一百五十一名，包括整個社會民主黨議員在內，一日向聯邦憲法院提出一件權利的控訴，反對西德議會以簡單的大多數通過軍役法。

該項控訴質問波恩議會在修改憲法前，是否有權通過此項法律。控訴書說，西德議會並無建立軍隊原則的規定，因此西德聯邦將無權行使憲法所未曾賦予的主權。它又說，一個外國軍事指揮部也許具有這種權利的。因此議會必須以三分之二的大多數，通過新的憲法條文。

據此間消息靈通人士說，議會必須通過新的憲法條文，以決定新軍事力量的地位、組織與法例。

簽字這項控訴案的，有天主教黨左派的社會民主黨議員一百四十人、巴伐利亞政黨議員十人與超然派議員一人。

【法新社柏林三十一日電】德意志民主共和國總理格羅提渥三十一日主張取消東西德之間旅行所有的限制。他是在對五十六個到民主德國來訪問的西德民主黨黨員演講，格羅提渥說，德意志民主共和國政府是準備誠懇地和無條件地和西德談判，以促使德國統一。

格羅提渥說：「不管西德因舒曼計劃及一些契約的協議而造成的局勢如何，在全德德國人民之間，仍然是可以舉行談判的。」

格羅提渥說：「我們準備歡迎西德廣大的工人、僱員、作家和其他人士代表團到民主德國來。」又說：「我們希望東西德雙方全體德國人民能夠到他們願意去的地方旅行，以為德國必須是一塊完整的領土。」

格羅提渥然後呼籲德國的工人採取一致行動，「以阻止西德軍役的推行並以實力爭取舉行全德人民的談判，和不要阿登納」。最後他說：「在全德舉行普選並不是某一個政黨存在的問題，而是和平的問題。」

他說：「德意志民主共和國的各黨派認為普選是必須舉行的，因為他們知道，他們是在維護德國人民的最迫切的要求。」

埃將組織民族陣線 處理對外談判問題
英空軍三隊抵運河區

【合眾社開羅一日電】一日進行組織的十二人民族陣線理事會，對於由誰與英國和西方國家進行談判，將向內閣提供意見。

這個陣線暫時規定獨立分子五人、華夫脫黨二人、自由立憲黨二人、沙德黨二人。

沙地阿拉伯國王的特使，預料一日將調解英埃爭端。建議的詳細答案抵達開羅。人們認為，這些建議將是埃及與西方國家討論的最重要的基礎。

馬赫爾總理下令減低及「下等」人民基本燃料煤油價格的新聞，一日各報均以大號標題刊載。因為前此煤油已漲價，這一行動頗得低收入的人民普遍歡迎。

【路透社伊斯米里亞一日電】英方軍事發言人一日宣布，英空軍三中隊，包括噴射炸機一隊，已到達運河區。兩中隊，每隊由十六架「吸血鬼」噴射機組成，是從塞普路斯和馬爾他調來的。由八架林肯式轟炸機組成的一隊，是從英國調來的。

比駐捷武官有間諜活動
捷要求比利時召回

【法新社巴黎一日電】蘇聯塔斯社在一日布拉格發出的消息中正式指摘比利時駐布拉格武官從事間諜活動，並說捷克政府已向比利時政府提出要求於十四天內將他召回。

塔斯社說，比利時已發表了召他回國的要求，說該比利時武官溫達維斯上校，已被列為捷克首都所「不歡迎的人物」。

據塔斯社說，已明白指出溫達維斯上校曾從最近因間諜行為在布拉格受審的人獲得軍事、政治和經濟情報，此外，他曾「詢問捷克公民」蒐取情報，這種行動已構成直接的間諜行為。又說，「這些任務經常是付錢的」。塔斯社引述捷克外交部人士說，比利時軍事武官的行為是對捷克國內的安全的威脅而且是違背了外交權利的。

蘇「紅艦隊報」揭露 美國培育日土海軍
橫須賀吳港已成美國基地
日本海軍擁有戰艦百餘艘

【合眾社莫斯科三十一日電】在莫斯科發行的蘇聯海軍機關報「紅艦隊」三十一日指摘美國建立日本和土耳其的海軍，並且在遠東和中東建立海軍基地。

該報說，美國在建立土耳其龐大的海軍，利用土耳其的地面部隊，打算侵略蘇聯。「紅艦隊報」說，戰略性的公路和基地在土耳其建立起來了。

美國人並且把日本的主要港口，像橫須賀、吳港等地變作美國基地，並且用一支重建的日本海軍來加以利用。「紅艦隊報」說，日本海軍在迅速成長，有九十艘「所謂海岸防衛艦」，還有一百多艘正在計劃。此外，有二十七艘戰艦，包括一艘航空母艦、兩艘驅逐艦、重巡洋艦，以及潛水艇，正在建造中。美國還答應借六十艘戰艦給日本。

在中東，美國在達旦尼爾海峽和阿登那地方建立海軍基地，並在伊斯坦堡、安哥拉和阿登那等處建立空軍基地。

美對西援助將增加
要使西班牙陸軍現代化

【法新社華盛頓三十一日電】三十一日晚從可靠方面獲悉，美國政府現正研究在將來的會計年度中將西班牙援助增為三倍。

據說相互安全署現正計劃一九五二年至一九五三年的軍事與經濟援外計劃中，將包括援助西班牙的款項三億元。今年西國將獲得價值一億元的援助。由哈里曼主持的相互安全機構研究西班牙美軍事代表團報告後，決定提議增加援助。國防部及國務院現正研究此項報告。

據說，這些款項主要用於使西國陸軍現代化，但空軍除外，並准許西國供美國以空軍與海軍基地。

這就是美式「自由」
賓州前共黨主席被控
紐約教員八人被停職

【合眾社匹茲堡三十一日電】被控違反賓州危害治安法十二項罪狀的西賓夕法尼亞前共產黨主席納爾遜，三十一日被陪審官判定其中十一項罪狀成立。

納爾遜對這個判罪非常憤怒，當即向法庭指出，他是「大規模歇斯底里的犧牲者」。

【路透社紐約一日電】據紐約市督學珍森宣佈，紐約市小學教員八人，因拒絕說他們是否共產黨員已於卅一日被停職。珍森說，他已控告八人「不服從與行為不足為人師表」。

珍森的公佈發表之後，在一個記者招待會中，有兩名教師說他們不是共產黨員；其他六人則拒絕討論他們的政治關係。八人均認為學校當局沒有權調查教員的政治關係。

波立特論英國經濟局勢
原載「世界新聞與評論」

特譯

由於英國的普遍覺醒的結果，由於戰爭運動與對美國大老闆的屈服的直接影響，英國面臨着嚴重的經濟困難。一如以前的右翼工黨政府一樣，保守黨政府正打算以犧牲工人、中間階層和殖民地人民的利益來解決這個經濟上的難題。

對外說來，這些困難表現在沉重的美元赤字和整個貿易赤字上面。如果黃金與美元儲備照着目前的比率消耗，它們可能支持不了九個月以上。保守黨政府企圖採取嚴格的入口削減，並繼續推動出口的增加。

入口的削減影響到糧食供應和製造貨物工業的原料的接濟。而增加出口運動也意味着英國工業所需的裝備的限制。在另一方面，推進出口運動與美國所支持的德國和日本的競爭相衝突，同時還遭受到其他資本主義國家的入口限制，因為這些國家也有貿易和美元赤字。

在美國的命令下，保守黨政府一如工黨政府一樣，拒絕發展東西歐的貿易，因為這種貿易會減少英國對美國的依賴。

在英國內部，工黨政府統治下的長久時期中，生產日益增加，物價和利潤日益上漲，而工資卻跟隨不前；這在一九五一年就開始表現出其不可避免的後果。人民的購買力不能夠與消費生產品的供應相配合，衣服、傢具和家庭用品的銷售量下落，而失業與縮短工作時間開始在這些工業部門中流行起來。戰爭政策越來越大的後果和保守黨政府所採取的措施，更進一步就影響到經濟前途。

入口的限制與對於戰爭工業原料的優先分配，正引起許多工業部門的停頓和縮短工作時間。信用的限制和利率的增加也引起了更少的就業；而各種食品價格的故意提高和糧食津貼的減少，也更進一步限制了勞動人民的購買力。

因此，展望前途是建立起一片越來越多失業的「深淵」，而保守黨不但想利用它去驅使工人們進入戰爭工業和軍隊中，而且想利用它作為對工人的工資和工作條件發動新進攻的基礎，由是更進一步增加大公司的利潤。

保守黨政府企圖犧牲工人以解決經濟困難的特別方面，是對社會服務的直接進攻。工黨政府對教育和衛生事業的房屋的限制本來早已經使生活水準普遍下降；如今，保守黨的措施將加速這個下降的過程。對於地方當局貸款利息的提高，就意味着新的房屋的更高的租金；一般人認為這改變「租金限制條例」，而步上普遍提高租金的道路。在教育和衛生方面的「節約」，也就是更直接地犧牲勞動人民的利益，嚴重地降低社會水準，並蔑視工人階級養育子女的機會。同時，這更威脅着把就學的正常時期削減一年。

因此，保守黨應付經濟困難的一切措施的本質，就是要使工人們犧牲——而這些經濟困難係出於英帝國的沒落而發生，由於戰爭政策及出賣給美國的政策而更加嚴重。

我們從英國工人階級和英國人民的利益出發，來討論英國經濟前途。這種利益要求反對右翼工黨政府及保守黨政府所追隨的資本主義政策的各方面而鬥爭，而這種政策是把英國拖到戰爭陣營中，其不可避免的結果表現在英國對內和對外所面臨的經濟困難上。（王睿節譯自一月廿六日「世界新聞與評論」）

國際管制實行了
（蘇）V.比里斯科夫

（七） It Happened in 1955
REPORT FROM THE FUTURE

原載蘇聯「新時代」

國際原子管制機構已經工作了相當的時間。「消除世界人民日益增加的備戰擔子和戰爭恐懼、以及運用新的能量和資源去建設和發展的積極計劃」的誓言，如今不再是空想了。由於英、美、法、蘇政府之間所締結的協定，原子武器已經被廢除，國際管制制度已經建立起來。

新聞記者們隨着國際管制機構的代表去視察了美國的原子能設備。這個機構現已移到蘇聯工作。

這個機構在安理會的範圍內工作，的確成為一個真正的國際性團體；除了政府代表而外，它還包括好幾個國際性組織。

今天，視察員們繼續考察莫斯科的中央原子能研究所，這個研究所的負責人們詳細地解釋了他們的一切活動。美英代表看着蘇聯在原子能的和平運用上的長足進展，都顯然很感驚異。他們對於蘇聯青年物理學家所設計的將原子彈運用到和平目的上的方法，特別感到興趣。原子能已經可以用去推動大的航海輪船，視察員們知道了有三艘新船將裝上原子引擎，於一九五六年春開始航行列林格勒與紐約線。

英國代表們指出，在過去幾年中，英國已作了同樣的實驗，但還沒有完成。英國代表團長說：「蘇聯的經驗對我們應該有很大的用處。」

我知道，英國在運用哈威爾、色拉斐爾德和卡本赫斯時的原子能工廠去供應國內的熱力。他們的代表承認在他們視察蘇聯原子設備後抵英的時候，將把一切詳情告訴視察員們。

一位英國代表對記者們說：「在英國，冬天是非常冷的，我們的人民在知道了原子能可以供應家庭熱力時，都感到很大的安慰。目前煤荒仍然嚴重，由裁減軍備中省出來的錢正用於礦場的重建，但這項工作僅僅在開始。」

莫斯科研究所的研究員們表示願意在各方面協助國際管制機構，這對於剛在美國完成了同樣視察工作的視察員們，毋寧是一種愉快的驚奇。

一位視察團員對記者說出了橡樹嶺事件的原委，在一家杜邦工廠中，有些廠房不讓視察員去看。在向聯合國總部提出呼籲之後，他們方能允許進入這些廠房，他們發現原來其中還儲藏了原子彈。這事情引起了很大的騷動。

有些報紙推測這個原子彈的儲藏與某高級將領的計劃有關，他打算發動一次法西斯政變，推翻政府，讓他自己作美國的大獨裁者。

視察團希望在下週完成他們的考察，莫斯科的考察完後，他們再到蘇聯其他地方去工作。新聞記者們也將隨他們一道去。（左人譯）

杜魯門的抉擇
（原載「新觀察」）

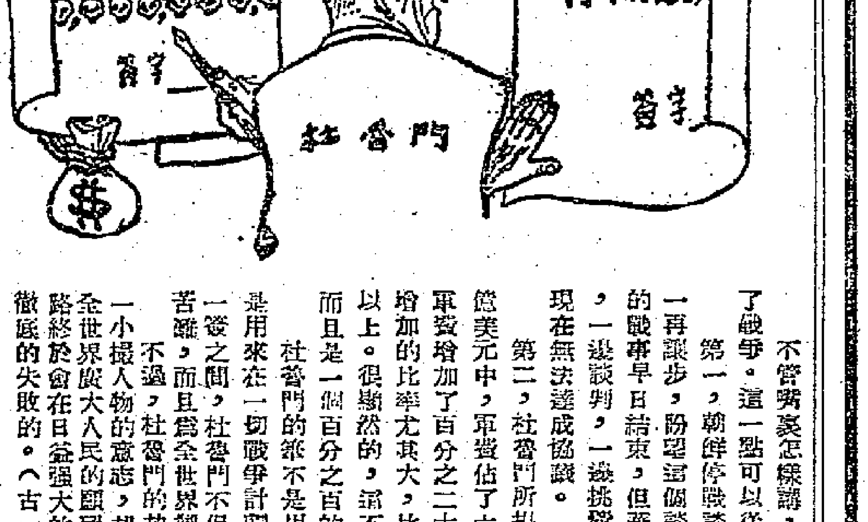

不管杜魯門怎樣講，在戰爭與和平之間，杜魯門選擇了戰爭。這一點可以從兩樁明顯的事情來看。

第一，朝鮮停戰談判談了好幾個月，儘管中朝方面一再讓步，盼望這個談判的早日成功，盼望朝鮮土地上的戰事早日結束，但華盛頓方面一直不拿出真正的誠意，一邊談判，一邊挑釁，製造籍口，拖延時日，以致到現在無法達成協議。

第二，杜魯門所提出的新預算案，總額八百五十多億美元中，軍費佔了六百五十億以上，比本年度預算中的軍費增加了百分之二十一以上，而其中的所謂援外費用增加的比率尤其大，比本年度的預算多了百分之五十三以上。很顯然的，這不但是一個徹頭徹尾的戰爭預算，而且是一個百分之百的侵略預算。

杜魯門的筆不是用來在任何和平文件上簽字的，而是用來在一切戰爭計劃上簽字的。然而，就在他這一拒一簽之間，杜魯門不但為美國人民帶來了苦難，而且為全世界製造着災禍。

不過，杜魯門的抉擇只能代表華爾街一小撮人物的意志，卻不能夠代表美國和全世界廣大人民的願望。杜魯門所走的道路終於會在日益強大的人民力量下面遭到徹底的失敗的。（古）

唐拾義久咳丸
溶痰鎮咳　健肺防癆
一治憂愁肺痛之咳　一治夜不安眠之咳
一治喉痛聲嘶之咳　一治童子百日之咳
一治老人虛弱之咳　一治胎前產後之咳
一治天行時疫之咳　一治四時感冒之咳
一治喉癢虛寒之咳　一治新沾癆病之咳
一治胸痛骨痛之咳　一治胃弱飽滯之咳
一治腎虛肺弱之咳　一治酒色為患之咳
一切日咳夜咳連聲咳單聲咳白痰咳黃痰咳黑痰咳無痰咳睡血咳破金咳潮熱盜汗咳心跳氣喘咳雖最日久不愈之纏綿咳症服之無不應驗如響誠治咳之聖品也
各地藥店均有代售
香港文咸東街唐拾義藥廠發行

大華　娛樂
春節期內連日狂滿今映四天
慶祝春節兩院特別呈獻全部七彩
華納公司出品天字第一號歌舞片
歌后桃麗絲黛　歌王歌頓麥利主演
On Moonlight Bay
月圓花好
低情視調美妙動聽歌曲
明星娛樂早場　新華　大華　月圓花好

勝利
日夜五場獻映
談諧歌唱笑片
天賜黃金
導演胡鵬　編製馮一峯
張瑛　伊秋水　紫羅蓮　小燕飛　主演
戲中戲　金鼓玉梁紅擊退兵

孟河　丁仲英　上海名醫
▲醫所九龍尖沙咀嘞散道吳房對面　加連威老道七號A
上午九時至十一時　下午三時至五時
（出診預約）電話五九六五五號

仙樂
連日五場狂滿　今天務請早臨
即日五場仍映
瑰麗戰士驚天動地悲壯大片
特藝七彩
還我河山
動員數萬羣眾　耗費百萬金元
菲律賓實地攝製
泰倫鮑華主演
下期換映
哥倫比亞七彩歷史古裝俠情巨構
劍底鴛盟
CORNA DOONE
世界名著改編

星
四時　二時半　五時半　七時半　九時半
凄艷斷腸花
明天　倒鳳顛鸞

國際　油麻地　新華　北河　國民　金陵
百萬觀眾擁護廣播諧劇改編
今天仍映　尚有三天
大光燈
大笑片
新馬仔　周坤玲　白雪仙　黃超武　主演
鄭惠森　陳露薇　劉桂康　鄭君綿　馬金娘　賽珍珠　合演
崔嵬導演傑作

東方
連日狂滿今天請早
美高梅歌舞巨片　全部特藝七彩
畫舫璇宮
SHOW BOAT
阿娃嘉娜主演
場面偉大空前
廉價早場四毫起
今早十二點半
鸞鳳和鳴
紅線女　張瑛　小燕飛　主演
綠林雙虎將

金城
即日隆重獻映
血灑無名街
李察威麥
今天特別早場
十二時半收座價
五福臨門

華商總會登記災胞 明天發證下週發款

【本報訊】華商總會為了發放中國人民救濟總會廣東省分會及廣州市分會撥來救濟九龍城東頭村大火受災同胞的救濟金，前已推出負責人員，決定明天上午十時會同工聯會代表前往東頭村災區辦理調查登記災胞工作。

凡是東頭村受災同胞而持有災民辦事處所發登記證、或工聯會所發未撕角登記證的，均可前往登記換領新證，在下星期日憑證領款。這次發放賑款，係以失業衣食無着的災胞為主，登記日期只有明日一天，逾期不再補辦，希望災胞依時齊集災區，辦理登記領證手續。

按華商總會在收到中國人民救濟總會廣東省分會及廣州市分會撥來救濟九龍城東頭村大火受災同胞的人民幣二億二千萬元救濟金（折合港幣五萬六千一百二十二元四角六分）後，即由常務理事會推派正副理事長高卓雄、王寬誠及理事何理甫、余公正、莫應溎、潘範菴、職員廖潤琛、馮桂海、曾照勳等九人負責辦理。

電車工人春節聯歡 三電一煤工人獻旗 表示誓作電車工人後盾 均盼勞工處清除枝節調處糾紛

【本報訊】電車職工會昨晚在會所天台舉行春節聯歡晚會，到有工人及家屬共約一千多人。三電一煤工會代表、摩分工人、九巴及港巴工人均到會拜年。三電一煤工會代表並在會上向電車工人獻旗。港巴中樂組工人和電車、答寶灣勞校學生在會上表演遊藝節目，有中樂、演奏等，情況熱烈。

主席在會中致詞說：「電車資方以打先鋒的態姿，企圖首先在電車實行『新例』，突破一點，實現凍結工資，降低工人生活水準及採取無理措施壓迫工人。現在我們不但打退了他的瘋狂進攻，而且經過了兩個月的鬥爭，電車工人已經充份動員組織起來了，全港工人也都動員組織起來，有了這些堅強力量，我們就更有信心去爭取今後的勝利。」

他繼續指出：「目前資方的陰謀是製造御用的偽工會，分裂工人，以偽工會為所謂『談判對象』，來硬實施『新例』。」他說：「在勞資糾紛中，勞工處並未主持公道，而且處處令人懷疑是偏袒資方，從容資方，配合資方。最近勞工處長竟表示可以考慮批准偽工會註冊，同時以所謂『證貌問題』為藉口，拒見工人首席代表，致調解糾紛橫生枝節。」他在說到絕少數破壞分子在向勞工處「申請註冊」，對工會作惡毒無恥的汚衊時，予以猛烈抨擊。指出破壞份子拿着資方的「令旗」來「含血噴人」。

最後他滿懷信心的號召工人鞏固團結，加緊鬥爭準備，粉碎資方製造御用偽工會的陰謀，同時要求勞工處嚴肅態度，拒絕批准偽工會註冊，去除所謂「證貌問題」的枝節，接見工人首席代表，贊成資方和工人談判代表在原有勞資協約的基礎上展開談判，並作公正合理調處。

三電一煤工會代表在會上向電車工人獻旗，上面寫着「英勇的電車工人兄弟，你們站在保衛港九工人利益的最前頭。英勇堅決鬥爭到底，我們誓作你們的後盾。」

三電一煤工會代表在會上講話時指出：電車資方想突破電車工人的團結實施「新例」，全港九工人一定要起來支持電車工人的護約及保障生活鬥爭。他說：「我們三電一煤工人不但宣誓及簽名支持電車工人，而且還更積極去支持。」

摩分、九巴、港巴工人一致再三堅決表示以精神、物質及行動支持電車工人的護約鬥爭，港九工人的鬥爭，即是電車工人的鬥爭，因此只許成功，不許失敗。

電車工人講話時，一致猛烈揭發破壞份子的陰謀。並指出今天中國人民站起來了，決不容任人迫害和欺侮，祖國人民已經表示支援他們的正義鬥爭，全場情緒極為高漲。工人又特別指出勞工處長不應以所謂「證貌問題」拒見工人首席代表，橫生枝節。電車工人並提議用全體電車工人名義致函勞工處長，陳述工人意見，要求清除枝節，接見工人首席代表，調處糾紛。

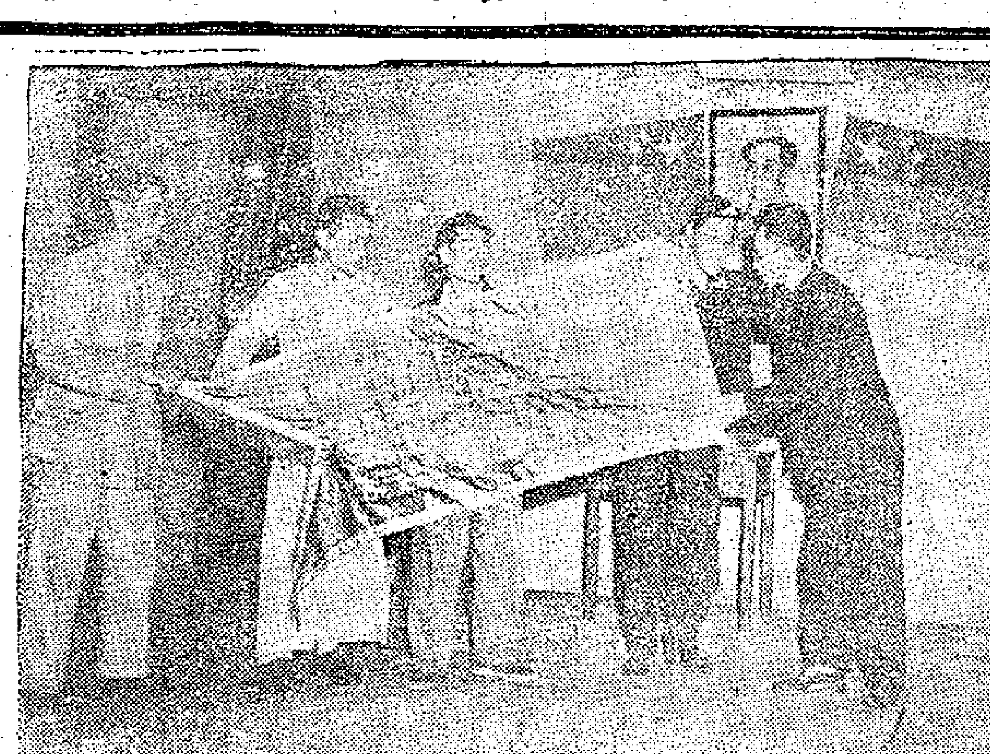

三電一煤工會代表向電車工人獻旗（本報攝）

小童墮坑 頭破血流

【本報訊】住在成安村十四號木屋的三歲男孩楊偉雄，昨天下午三時，在門口玩耍，不小心從八尺高的岩上跌落山坑，頭破血流，不省人事，後由鄰人通知他的家長，把他送往瑪麗醫院醫治。

煤汽公司搞新例 全體工人紛反對 工會昨派代表交涉無結果

【本報訊】中華煤汽公司華員職工會消息：繼電車資方制訂剝削工人的「新例」後，煤汽公司資方最近也片面訂出每週請假兩天扣三天工資的「新例」，企圖由小而大，得寸進尺，最後達到其慘剝工人的目的。這事已引起全體煤汽工人的強硬反對。煤汽工會昨天派代表再向資方交涉，要求取消扣工資「新例」，資方收了工會函件後，仍固執說報載消息過火，要先道歉，然後再談，致交涉無結果。下面是煤汽工會致公司經理活雲信的全文：

「活雲先生閣下：昨天本會代表面見閣下，聽取閣下對我們反對每週請假兩天扣三天工資的答覆，豈料閣下竟說報載消息過火，要我們道歉，拒絕談工資問題。我們全體工友聆訊，都覺得奇怪。當日我們代表指出事實，要求閣下告誡拜顧工程師，閣下亦曾承認拜顧做事錯誤，並說以後如有類似事情，可直到寫字樓來見，由此，皆足證明閣下是在一定限度內答允我們的要求的。我們絕沒過火，也根本無需道歉。況且，現在重要的問題是你們資方要實施請假兩天扣三天工資而我們工人堅決反對。閣下捨大問題不談，找藉口節外生枝，未免使人齒冷和不值。希望閣下三思，改正態度，以免使勞資關係惡化，招致不良後果。」

澳門利舉蛋莊 除人糾紛未解決

【本報訊】澳門消息：澳門蛋業聯營機構利舉蛋莊，在上月二十七日以業務虧折為詞，宣佈停止營業；但另一方面，卻找寫字間，企圖中恢復聯營組織，以解僱全體工人二十三名。工人指出資方所為是公共汽車資方迫害工人的翻版。蛋業職工會在二十八日召開特別會員大會，討論此事，即席成立蛋業職工協會保障職業委員會，支持利舉蛋莊工人合理要求。後來資方雖已答覆恢復營業，但不肯十足支薪，只允六折支付。現在勞資雙方仍繼續談判中。

華興輪船員 昨脫險回港

【本報訊】順昌公司所屬華興輪前晚拖返香港後，已入太古船塢修理，約須時一個月才能修好。據順昌公司負責人說：華興輪二十七個船員都已脫險，昨天乘原輪回港。華興輪這次是在距離海防四十海里的海上觸礁遇險的，當時適有免那洋行所屬可拉輪在近距離行駛，接獲求救電訊後，即往救援，將華興輪拖出礁石。後來由海防開往的法艦，將華興輪拖返海防，船上貨物已在海防卸下，損失不多。

電車工人生活 機器部工人

本報記者

在鵝頸橋附近的羅素街，既看好像倉庫一樣的大門，一字排開，一連七間，這就是電車公司的車廠。在這個像倉庫一樣的車廠裏面，二百六十多個電車公司機器部工人，他們和電車售票員、司機、司閘一樣，長期掙扎在半饑餓線上，為香港居民的交通出力流汗，然而他們所過的卻是暗淡無光的生活。

在這龐大而建築又陳舊的車廠裏，電車公司機器部工人，在日常的工作中，付出了最大的勞力。由於建築不夠現代化，工作特別沉重，肺癆病好像影子似的在追隨着他們，在威脅着他們的生命。

依照他們工作的性質，全體機器部的工人，大致分為打鐵、鑄造、天線、車床、接焊、電器、油漆、木匠、鐵匠、石匠、籐匠……等，其他還有輕重雜工和學徒。在這些工人當中，每人差不多都具有特殊的技能，能夠單獨應付一種工作。可是，儘管這些都是熟練而具有專門技術的工人，並且為電車公司立過不少勞績，但他們所得到的報酬並不高。

由於他們工作的性質不同，而資方更要求他們作極仔細的分工，所以他們大致也分開了日班和夜班，在資方嚴厲的監督下，負起最艱鉅的修理車輛的責任。比方打磨工人，日班的要負電車的大修責任，夜班的須在晚上檢查這一百多輛電車，保證能夠在第二天的凌晨，駛離車廠。這些打磨工人，每天八小時內都得個個俛在廠內車軌間的車坑裏，仰頭把車底的機件一件件拆開、檢查、打磨，再而一件件裝上。尤其是當在車底拆「大線」（即車底總線路）時，刺鼻的滑機油味和灰塵泥土，迎面撲來，而腳踏的「車坑」，過去因失修理（現已稍有改善），只要潮水一漲，坑內便積水盈膝，加上工作時的汗如雨淋，就算你是「鐵打金剛」，恐怕也會感到吃不消的。夜班的打磨工人，其苦況也是一樣，在檢查車輛時，只好在如隧道一樣的車坑來往。經過終日行駛的電車因磨擦而發出的高熱，煎熬得使人難受。

同樣地，作為重雜工的工人，在大修一輛電車時，首先得將車殼拆起。這個車殼重量達五噸，但照公司的規定，只准四個人用槓桿原理，將它絞起。

這是一件多麼沉重的工作！

再談鑄造（沙模）組的工人，工作也是夠辛苦的了。他們工作的地方，屋頂是玻璃，屋內是熊熊的烈火，全組十個工人，就在一個面積不大的作坊裏，身處太陽和爐火的炙熬。過去，他們每月要製成四百件生鐵的「草鞋製」和「天線鉸」，到了一九四九年，由於車輛增加，工人並不增加，而資方竟規定了要每月完成六百件以上。所以他們終天只好在作坊裏加速工作。但由於火爐是舊式的，除了烈燄迫人，煤煙熏人，不論是一把鼻涕或一泡口涎，差不多都要變了顏色。當將燒得通紅的熔鐵，倒進模型時，火星四濺，只稍一不留意，就有被灼傷的可能。

上面所舉的，只是電車公司機器部工人生活最普通的例子而已，其他許許多多的工人，誰不是一樣在類似的情況下，胼手胝足地工作？但他們的收入呢？一位大師傅，即是熟練工人，他們的工資是日薪四元零五仙，半熟練工人是三元三角七仙，輕苦力是一元二角二仙。至於學徒呢？他們則更慘了。每天八小時工作，第一年只有八角錢而已，就算做足了五年，日薪最多也不過是一元五角呢。

阿飛橫行 吹口哨調戲女學生 揮拳頭打傷男學生

【本報訊】前天下午三時，九龍城大觀片場附近，有一羣「阿飛」因吊膀子不到，竟圍毆一個過路的學生。這個學生被打落了門牙，頭面皆腫，傷勢相當嚴重，事後被送入九龍醫院施救。

事情經過是這樣的：當時有五個某中學的學生，騎單車在大觀片場附近旅行，其中有兩個女學生引起一羣「阿飛」注目。他們立即吹口哨向女學生調戲，但給男學生責備了一頓。幾個穿牛仔裝的「阿飛」惱羞成怒，把一攔住去路，不讓學生通過，雙方理論了一回，其中一個叫「阿飛」的猛向一個叫梁汝勳（十五歲）的學生亂打，梁當場被打至牙齒脫落，頭面青腫，血流如注，並且昏倒地上。但那羣「阿飛」還未滿意，欲再將梁掉至附近的坑裏，幸當時為旁人將「阿飛」喝住，而那羣「阿飛」見已肇事，亦作鳥獸散。

大觀片場內的粵語片演員周志誠當時和一羣演員見這情形，叫各被驅散的男女學生到片場裏，並由周電告警署召十字車將傷者送入醫院，因為傷者當時傷勢甚重，警方對此事甚為注意，說要追究。

撤胡椒行劫 三疑匪中伏 兩人判獄一人待審

【本報訊】上月二十日晚上，中環些利街十號門前發生一宗撒胡椒粉圖劫案。有三個疑匪已被警方拘捕，昨天在中央裁判署蔡司庭受審。其中兩個被告男子被判以圖打劫的罪名，被判入獄一年半。他們名叫：（一）吳兌，二十三歲，惠州人；（二）陳啓成，二十七歲；另一男子龔永洪，二十七歲，海豐人，控罪是：協助上面兩個被告犯法，他仍候審訊。

案中事主方鎮忠，是中環士丹頓街五十一號樓下生昌隆米店的司理，住在些利街十號三樓。據主控官說：這宗圖劫案未發生前三天，警方已經偵悉。上月二十日晚上，事主方鎮忠由米店步行返回寓所，途次些利街十號門前樓梯口時，兩被告貼近事主身旁，用胡椒粉向他臉部撒去，同時搶去他腋下挾着的一包物件。因為匪徒以為這包東西是鈔票。兩被告搶得手後，隨即被預伏的警探拘捕。

吃人皮肉 吳八入獄 迫妻當娼 男子被捕

【本報訊】一個中年婦女迫使育女當娼，並且靠此維持生活，昨被警方控訴，在中央裁判署蒞司庭受審，兩項罪名共判囚刑三年。

被告婦人名叫吳八，四十六歲，增城人，住大道西四七〇號三樓。兩項控罪是：（一）在去年六月間，迫使一個十六歲的少女梁××當娼；（二）由去年六月起至上月三十日止，全部或局部靠吃人皮肉過活。結果，第一罪判入獄兩年，第二罪判入獄一年。

據主控幫辦說：前年六月間，被告在廣州以三百元身價買得女童梁××來港，當時只對梁××的父親說，要她來當育女。去年六月間，被告便迫她和一個從澳門來港的男子在旅店同宿，此間俗語叫做「開房」，初夜權的代價是三百元，於是女童便慘遭凌辱了。女童由酒店返寓時，還遭被告毆打一頓，據說當時她曾反抗，險些丟掉了三百元。被告從此用強力壓迫女童當娼，直到案發為止。

上月三十日，警方曾冒充嫖客，到石塘咀金陵戲院門前召妓，被告即上前兜搭，雙方議妥價格為十一元，當銀錢過手後，警方即將被告拘捕，因為這些鈔票都有暗記的。

另有一個男子，因為迫妻當娼，被警方拘捕。男的名叫馬××，二十二歲，女的名叫麥惠嫻，二十四歲，他們是前年同居的，住在名園山二百八十四號木屋。馬是無業遊民，常常賭博，去年初間，馬迫麥當娼，常被馬拿去賭光。麥受盡思想作弄，認為自己命苦，遇人不淑，只好背人流淚。最近馬越來越不成話，把麥的寒衣取去典當。昨天上午九時，麥因感寒冷，向馬索取十六元贖還寒衣，而馬不獨不給，且出惡言，兩口子便口角起來，馬將麥打得遍體鱗傷，麥忍無可忍，被打後便跑到警署報案，警察將馬×華拘捕，帶往警署扣留。

無工可做 販菜虧本 工人拋棄妻兒自殺 立下遺書囑妻好好照顧孩子 幸即發覺經過洗胃已無大礙

【本報訊】一個被生活負擔壓迫得喘不過氣來的太古船塢工人，對於「天堂」一般的生活感到絕望，在昨天凌晨服三十粒安眠藥丸，企圖自殺。這個自殺工人名叫鄭森，四十三歲，惠陽人，住在××道××號木屋。同住的有妻子張鋆好和一個五歲大的女兒，生活負擔頗重。

鄭森原在太古船塢做油漆散工，工作時有時無，生活勉強能夠應付過去。最近工作突然清淡，每個星期約可輪到兩天工作，他一做，每天收入三元左右，生活便逐漸陷入絕境了。

鄭為了度過年關，曾在去年舊曆年晚，拼了一百多元學人家做賣菜小販。每天往上環菜欄挑一擔菜到西灣河街市附近販賣，但環境好像故意和他作祟，幾乎每次賣菜都蝕到走×，幾次棄菜而逃，所以他心裏慌張，房租無法付出，而債項愈欠愈多，在這種打擊之下，他的精神有點恍惚了。他曾經對妻子說：這樣的生活不如死去。所以妻子對他的行動一向甚為關心。

前天晚上八時，他忽然穿了衣服外出，張料到了街上，他的神情突然變得不對，張鋆好暗中跟隨在後，硬把他拖回家裏，後來才知道他服了大量安眠丸，便電告警署召救護車將鄭送入瑪麗醫院救治，經洗胃後，已無大礙。據鄭妻張鋆好說：他自殺之前，已立好遺書，大意是說無力贍養家庭，不如一死，並要妻子好好照顧小孩。

巴士貨車相撞 兩個婦人受傷

【本報訊】九龍油麻地彌敦道與四方街口，昨天上午十一時三十分，有一輛十三路巴士（四二二三四號）與第五八九〇號貨車相撞，兩車略受損傷。巴士上兩婦人因受劇烈震盪，也受了微傷，後來送入九龍醫院療治，她們名叫潘彩萍（二十四歲）、陳三（四十三歲）。

兩處有搶案 三匪攔途搶女人 一匪持刀劫住戶

【本報訊】昨天下午，山頂道和西營盤連續發生兩宗劫案。下午二時，山頂道十七號與十八號之間門前，有三男子，其中一人持刀，向一個行路女人行劫，搶去手錶一隻、現款十八元。三歹徒得手後，即行逃逸。被劫女人事後到警署報案。下午四時半，西營盤第一街七十二號三樓，突有兩個男子走進去，其中一個持利刀向住戶威嚇，掠去二十多元。

澳門南灣新廈 男子墮樓慘死 警方拘訊四個嫌疑人 中央酒店一住客斃命

【本報訊】澳門消息：澳門南灣商人傅德蔭新建的三層大廈中，上月三十一日下午發現一具墮地破腦的屍體。屍體仰臥在新樓三號屋內天井地上。死者姓名身世未詳。據目擊者說：卅一日下午二時，在新樓對開的大車房門口，有一個年約廿五歲、身材健碩、穿着藍衣布衫褲的男子，被推送到新樓三號二樓，七時半左右，把他挾持出新樓梯間上天台，到二時半左右發現死者倒臥地上，滿佈鮮血，頭腦破裂，似是墮樓斃命。事後警方到場調查，並將拾獲鐵鉗、小鐵撬等，並將挾捕死者的四個人傳訊，其中一人是傅德蔭私用汽車的司機，其他三人是新樓中的住客。至於死者墮樓斃命原因，警方尚在偵查中。

澳門中央酒店八樓八二二號房，一日上午七時，住客沈桐堂突然中風斃命。死者四十一歲，番禺人，是廣州大德戲院司理。去年十二月三十日由港來澳，住在中央酒店。據說他好賭好色，身體不佳，死前曾召妓伴睡。

澳門關前後街俊秀里的一口水井附近，三十一晚被人發覺有人投井自殺，自殺者是四十歲的鍾氏，被救起時已經斃命。當無人認屍，自殺原因未明。

東頭村木屋 一婦人暴斃

【本報訊】九龍城東頭村一間無門牌木屋，昨晨零時左右有一婦人暴斃。這間房子住的是夫婦二人，丈夫名叫黎伙，番禺人，在餅店當伙夫；妻名朱關，三十八歲，惠州人。昨天零時左右，丈夫午夜夢迴時發覺睡在床邊的妻子突然暴斃，警方事後便趕到場偵查，在死者床邊拾到一些熟藥渣，桌上有一個藥碗，因懷疑她是食錯藥死的，但尚待港府醫官證明。

工人活動

★港九糖菓、餅業工會屬下各廠工人上月二十七日晚上在工會舉行春節團拜茶會，即席展開簽名支持電車工人護約鬥爭。

★港九樹膠塑膠業工會屬下工友服務部日前開幕，並舉行新中國工人生活及香港工人生活圖片展覽。工人認為服務部的成立，是勞工一大福利事業的成就。

各水塘存水量 未減至危險點 可維持供水度過旱季

【本報訊】香港政府水務局報告：去年十月至十二月三個月內，香港得雨僅六·四七吋，比較歷年同期平均雨量七·三三吋為少。在去年十二月卅一日那天，各水塘存水總量三十八億二千五百萬加侖，比較一九五〇年十二月卅一日的四十五億三千二百萬加侖，少了七千餘萬加侖；但由於嚴厲制水的緣故，各水塘存量，尚未減至危險點以下。這就是說，目前的存量，估計仍可維持供水到旱季結束之時。

港聞簡訊

▲灣仔至佐頓道線渡海小輪，自昨天起延長末班小輪至午夜十二時止。

▲港九牛羊業總商會第五屆職員就職，理事長莫坤、副理事長盧浩。

▲小童羣益會定明天在灣仔修頓球場福利大廈招待各區街童。

▲華商總會定五日下午五時舉行理事會議。

▲中華廠商聯合會定七日下午六時半在大同酒家舉行春節團拜宴會。

▲新會商會定二十日下午七時，在廣州酒家舉行會員春節聯歡大會。

▲開平商會定十五日選舉第十五屆職員。

今日天氣

清勁東北偏東風，空曠地方強烈。雲密，有時濛雨。

街頭巷尾

土地廟有生意眼 麻雀館上寫航空

樂極悲生

★春節假期過後，寫字間的職員娓娓詳談假期中的娛樂及消遣，有些人現出力竭聲嘶之狀。原因是「蔘拆」連夜，腳骨酸軟；「乾杯」不少，屢如跛鑼。（綫）

★尖沙咀火車站，連日來港或赴穗的旅客相當多，濟濟排隊購車票的旅客「擺長龍」，龍尾一直伸出站門外。（念）

★結志街有間麻雀館，大門上新裝了一盞心形白色的電燈，燈罩上寫着「航空」兩字，過往的人都駐足觀望，許多人都想唔通開麻雀館跟「航空」有什麼關係？（牛）

新春大利

★連日在各酒店擺設「開年」席的「老細」、「名流」很不少，女招待照例捧茶果「迎春」，討利市，大刮粗龍，「老細」「名流」均被斲得「一頸血」。（利）

先聲引人

★尖沙咀碼頭海面，有一艘挖泥船開機挖泥，機聲「咕嚕」「咕嚕」，引動不少渡海的人伸首觀望，有人還說：「呢條死人嘢，好厲害」。（人）

★新年已經過了六日，一般市民的賭興似仍未減，走過街頭巷尾，還可以聽到不少人大談賭經，有人說：「昨晚捱過四手滿牌和唔出」，有人說：「前夜賭通宵冇瞓覺」。（仁）

由下而上

★西灣河街市附近，最近新建了一排新式樓宇，據聞店面頂手頗貴，大家轉而求其次，所以樓梯口已租貸一空。（勉）

★七姊妹電車道旁有一間土地廟，由於香火旺盛，引起了「生意眼」的注視，所以紛紛在那裏貼上告白，不論電影或黃綠醫生等等，應有盡有。（勉）

家主 世華 劍斌 少爺之 令庶慈李母趙氏二太夫人痛於公曆一九五二年一月卅日亥時壽終港寓內寢，積閏享壽八十有三歲，謹擇公曆二月一日（即壬辰年正月初六日）申時大殮，二月二日（即農曆正月初七日）上午十時出殯，由本宅發引十一時半在別亭辭靈，暫厝東華義莊，恕訃未週，哀此報聞

鼎惠懇辭 如蒙賜賻 請折現金 以充善舉

李玉成堂家人稟報　喪居：香港堅道五十六號

九遇刀傷擦傷火灼水燙 請用殺菌防腐聖藥「品露」

「品露」能防止肌膚受刺激發炎，并能消腫療治傷口，預防傳染，功力偉大，收效迅速，且性溫和，用法簡易，家庭之中應常貯備。

英國普施藥廠監製　省港澳各大藥房均有出售　總經理：太貿公司　香港干諾道中一號　電話：二一一五九

普施藥房 Boots　Boots Burnol

培僑中學招生　班級：高初中暨小學各級男女轉學生　考期：二月三日上午九時　校址：跑馬地布律活道六號（膳宿俱備·簡章任索）　電話二二一九四三

漢華中學 第二期招生　班級：高中、初中各級及小學二、三、四、五、六年級插班生　考期：二月三日上午九時　報名：即日開始　校址：西環山道十二號（由華苑商店直入上三樓）　電話：三三二七七　校長黃建立

中業專科學校遷校啓事　本校已於二月一日起遷到九龍何文田太平道四號（陶秀中學）。

香港張錦記西藥貿易行重要啓事　查本號前店伴張爲豪、張仕祺、羅顯鈞、馬紹光、陳本生、陳焜榮、吳安，俱已離職，上述各人所有一切行爲概與本號無涉，謹此通告　香港張錦記西藥貿易行啓　地址：永吉街十號

鄭北辰　陳中行先生來函收悉，所云各事定能遵辦，希速來信。

英旗 快捷輪 往汕頭　二月二日落貨　二月三日早開行　貨客附搭 請駕臨　代理處：捷順船務公司　文咸西街六十八號　電話：二二五九八〇七一六　永利公司啓

經濟新聞

港工商處答復廠商 棉花供應願意協助 日布進口未提限制
紗廠認購東非配英棉花萬多包

【本報訊】據本港紗廠聯誼會主席蔡振遠稱：本港紡織廠商曾於去年十二月間聯合請求港府有關當局限制日本疋頭進口，並協助解決美棉供應等問題，昨日港工商處已有正式答覆，但除表示願意協助解決棉花來源問題外，對於限制日本布疋進口一事並未提及。

又據另一棉紡業鉅子稱：港當局似暫時無意限制日本布疋進口，最少在目前仍看不出有限制日本進口的任何跡象。

【又訊】港府駐英倫辦事處主任新近沽有常來港，略謂東非烏干達地方有三千萬包棉花將售給英國，香港廠商可以認購這些棉花中的一部份。據廠商說：這個消息在昨天早上已由工商處方面公佈。本港各紗廠聞訊後於午後在南洋紗廠開代表會議。會議的主要內容之一，是由各廠認購烏干達棉花。據說，非洲棉花質地甚佳，適宜紡製廿六支紗與卅二支紗，但不適宜於紡製廿支紗。本港紗廠多爲紡製廿支紗的，因此昨日廠商只認購了萬多包。又悉：最近東非棉花爲每磅五十便士左右，約合港幣三元三毫。

印度巴基斯坦訂單來少 港貨去銷再告減低
明天開行貨輪接貨只五百噸

【本報訊】據輪船公司方面消息：定期明天離港開往印度、巴基斯坦及科侖坡的「奧地亞」號貨輪，現在只接得客貨五百噸。以這一數字與去年該輪最高接貨量相比，已減少了百分之五十以上。

據說，該輪所接入的客貨，都是在去歲除夕以前就訂定載位的。還即是說，在春節期內再沒有人客付貨了。

按照往年的情形而論，農曆新年過後付貨的商人，照例是比較擁擠的，現在的情形則剛好相反。據說，這是由於前些時印度、巴基斯坦等地寄來訂單太少的緣故。

同一消息來源又說：曾經一度趨於蓬勃的港、星線貨運，現在又開始減退了。因爲前些時由港運星的貨物，多數是乘當地所需用的年貨，現在年關過了，這些帶有季節性的貨品已不能再運去，自然也直接影響到港貨銷星洲的數量要退減下來。前天（三十一日）開星的「貨陽輪」，只載去貨物約四百噸；由星到港的「德高輪」（三十日）的，載來的貨物不過三百五十噸。

泰貨連日有運來
食米木材生油佔大宗
日本布疋海味玩具運來亦多

【本報訊】春節期間，本港與外國市場貨運如常進行，其中與暹羅、日本、越南貨輪來往和平日一樣頻密，只係貨載較爲減疏，尤以驗出方面因本港商場休假關係大告減少，二十九日開往西貢的巴士達輪，竟無一件貨物運出，來貨也較少。

港暹線春節期間貨輪往來頗多。由暹羅來港的，在二十六日到港的夏利陞輪載來食米五、五〇三包，大木二七〇條，美施輪跟着於二十七日到，載來生油、豆仁、花生、豆、鴨毛、菸粉、米、鹽等貨約千噸。二十八日到的山西輪亦載來米一、〇〇〇包，[illegible]一五〇枝，及大量木材。由香港開往暹羅方面只有四川輪於三十一日開出，載去布疋、棉紗、海味、棉織品、洋雜貨及五金、瓷器等約三百餘噸。

港日線入口方面，二十六日共有三艘船由日本開到香港，海明輪載來玩具、海味、瓷磚、鐵皮、化學原料、人造絲疋頭、棉織品等共數百噸。四川輪載布疋、棉紗、海味、水泥、化學原料、鋅鋼鐵片、洋葱、炭仔等貨近千噸，富寧輪載來貨物約三百噸。出口方面，三十一日富寧輪再開回日本，載去貨物只有數十噸而已。

港越線入口方面，安興輪於二十七日從海防開到，載來較大宗的貨物有鴨毛四二包，炭黃二九五包，生猪二四一頭，鹹蛋二〇〇笠，松香二二包等。民興於三十一日從海防載來少量鴨毛，炭黃、乾仁面等貨。出口方面則冷落異常，法國郵船公司的巴士達輪，於二十九日

廣州商情
工業原料趨淡 星鐵價頗堅俏

【本報廣州卅一日電話】本市今天市況：五金市況漸復原狀，有新貨到，國產光線十號每噸成一、二三〇萬，鉛水線十四號每噸成一、八四〇萬；星鐵價頗堅俏，卅一寸三×七仍照舊價成每張一十一萬五千；鋅片價穩，六寸每桶成一、二五〇萬。交通器材交投情況比昨日轉好，回力車胎成交一批，三三×六（10PLY）每套五一〇萬，三四×七（12PLY）每套成七四〇萬；大卡車售出一輛，一九三九年立特廠3½噸頭成二、〇〇〇萬。化工原料市勢趨淡，燒鹼碎每公擔成四〇〇萬，（九九）力鋅氣粉每公斤成三、三〇〇元；廣州出產的烏煙品質優良，價格低廉，每磅一二、七二〇元；漂精旺季將臨，各廠皆紛紛臨場採購，六〇力日本貨每磅成二萬元，七〇力每磅二萬四千元，價穩企。染料硫化元青因季節將過，交投漸少，美光牌成每市擔一七五萬。生猪雜江來貨較多，西江方面因節後航行未完全恢復，故來貨少，市價穩。把柴成交略多，價穩。炭銷途因節後仍未正常。桐油每市擔拆五六萬至五七萬，茶油拆四三萬四五萬，南寧八角每市擔成八六萬至八八萬。

日商連續扯購
麥糠成五百噸
黃豆芋片價均步昇

【本報訊】出口土產市況續見秀麗，各種貨物均有大批成交，市價保持穩步上昇的局面。

漢口草包麥糠，因爲是一種價廉質美的飼料，所以成爲日本客的主要採購目標。綜計前、昨兩天成交的數量，共達五百噸之多。由於來貨疏少，市價已由每擔十六元九毫、十七元、十七元一毫再漲至十七元二毫。

舊日存下的大連黃豆，本港豆品廠買去三百包，成價由每擔六十四元彪昇至六十九元。青島原裝生仁，雖有二千噸新貨運到，但其中有九成以上是已成交的花貨，所以市價仍續步高。昨天本港榨油廠吸入數百包，成價由每擔一二〇元漲至一二三元。

四川芋片，日本客繼續買去五十噸作製煉紙漿之用，因爲港市存貨稀少，市價已漲至每擔二一九元。天津及崇明島運來的紅豆，亦有日本客大舉扯銷。前、昨兩天共成出四百噸，市價分每擔五十三元、

橙蘋菓湧來 市價均降低

【本報訊】金山橙前日有數千箱沖塲，售價報跌，一七六個（即每箱一七六個）每箱四十七元，二百庄每箱四十九元，均比春節前市價爲低，據說已跌到成本以下了。蘋菓價也降低，紅色蘋菓每箱三十七元，背色蘋菓每箱三十三元。紅提子來貨較少，每箱四十三元，市價尚穩。日本葱頭新貨每擔三十八元，舊貨只值二十六元，比紅葱也跌了數元。日本蓆仔微醒，每擔二十至二十二元，零售價每斤四毫半至五毫，據說，南洋扯購弱，市價有再跌可能。往西貢，因爲正是農曆正月初三日，所以沒有一件貨物運去。

歐金企穩 曼谷報低

【本報訊】歐洲一月卅一日金價企穩每盎斯三八·八五美元，只蘇特金每盎斯三九·一美元。巴黎金昇至每盎斯四〇·六四美元，昇六美仙。瑞士金昇至三八·八七美元，昇七美仙。丹吉爾金昇至三九美元，昇一毫美金。曼谷金下跌至每盎斯四四·四九美元，跌七美仙。孟買金跌至四九·九三美元，跌二毫一仙美金。里斯本金跌至四〇·五九美元，跌一毫五仙美金。

此外，桂油及白芝蔴朴的市價，亦因洋行補購欠額而擡高。前日成出五噸，市價扳至每擔九十六元；漢口白芝蔴朴，亦有數十噸成交，價爲每擔九十二元。毛貨桂油，全日共成出三桶，每擔五十四元及四十六元。各種大小粒青豆，台灣客又買入二百噸。開封貨成每擔五十二元七毛，冀東貨成六十四元五毛，花貨天津青豆則售五十二元。

銀根漸鬆 股市交投轉增
會德豐公用股成高價

【本報訊】週來股市雖只有短短的三天交易，但各種股票均成交特多，尤其會德豐是

市價由去歲「封盤」時的每股一、五六〇元漲至一、六四〇元。

及公用類的股價，均已走上新年以來的最高位。樹膠股雖較爲平靜，但樹膠信託公司的股票，仍有相當數量以高價成交。

據說，農曆年關過後，商場銀根轉鬆，游資缺乏出路，都是造成春節後的股票交易繁榮增加的原因。

昨市會德豐公司成出一、八〇〇股，股價分別漲至四十五元及四十五元五毛。置地公司成出一、五五〇股，成價企定五十九元。電車公司以十七元六五成五〇〇股，繼以十七元七毛成股，一九〇〇股。九龍倉股以八元八毛成出共四、〇〇〇股。牛奶公司成二、六〇〇股，價爲每股二十元二五。青洲英坭先以十八元四毛成二、二〇〇股，再以十八元五毛成二、〇〇〇股。樹膠信託公司成出二、七〇〇股，繼價企定三元九毛。

去年英配白鐵
半數延期付船
廠商請洋行向英提交涉

【本報訊】據一家代理洋行的發言人表示：原定於一九五一年第四季內全部運到本港的英國白鐵，現在又有半數貨物要展期至本月份付船。

他說：這一批白鐵是英政府於去年第四季內指定配售與香港工廠使用的，但由於現在還沒有全數運來，有些缺少原料供應的廠商，已請求洋行方面向英方提出交涉，希望趕快將貨物餘額付運。

據說，英國白鐵之所以要延期付運，主要是由於英國廠家接到政府訂單太多及原料缺乏的結果。因爲保守黨上台以後，英國五金工廠所獲得的煤斤、廢鐵配額，還要比工黨執政時爲少。與此同時，保守黨政府交給各民營工廠的鋼鐵訂單，卻一天比一天增加。因此，在原料缺乏，需求增加的情形下，英國廠家就無法趕製付運到外國去的產品了。

早些時，有人怕剩日本將會要求英國用美元來買這批鋼鐵，因爲日本的英鎊餘額着實太多了。

英購日鋼鐵 數達十萬噸

【路透社東京一月卅一日電】英國鋼鐵代表團昨日於此間簽立一項向日本購買五百萬英鎊的鋼鐵合約，貨量爲一〇九、〇〇〇噸。

這項合約是由八幡鋼鐵公司及富士鋼鐵廠等兩家日本公司代表一些私營公司簽字的。

一位英國代表今晚對路透社說：「我們來這裏買貨，是按照原來規定只准用英鎊支付的。因此，用美元支付的問題也就不存在了。」

K金市疲淡
美匯美鈔繼續下降
新金四萬盎斯到澳

【本報訊】昨日K金市疲淡，美匯美元市價續降。

K金開市三二四，比昨日收市價每兩低兩毫四仙，港幣大戶吸入，省幫亦購入，市價挺至三二五，再漲至三二五·二五。金商沽出，滬幫亦拋售，金價下跌，低成三二三·三七五，上午收市價三二三·七五。午後開市三二三·七五，降至三二三·五，略告上漲，晚收市價三二四·二五。全日最高三二五·二五（上午），最低三二三·三七五（上午）。加息二毫。場內交收五九〇兩，場外交收約六千兩。公價三二五。

九九條易水：上午澳條一五〇元，印條一九〇元；下午澳條一四九·五元，印條一九〇元。

澳門金開市三三三·八七五，收市三三二·二五，最高三三三·二五，最低三三二·三七五。加息一毫二仙。金商上午沽出四千兩。

昨日有新金四萬盎斯運到澳門，每盎斯四一·一，美元訂成六四·七二美元；澳門新金一綫有四〇至一·七二美元，低至每叫一·七二美元；故金價疲；美匯鑽降，美匯開市六六四·

五，收市六六四·五，最高六六五·五，最低六六四·〇，收市六六四·〇。美元開市六六一·七五，最高六六三·〇，最低六六一·〇。金單開市六六一·七五，收市六六二·〇，最高六六二·〇，最低六六一·五。

去年十二月份香港主要進出口貨量統計

貨品名稱	單位	進口數量	出口數量
生猪	隻	三〇、〇九六	……
家禽	隻	九三五、一九二	……
肉類及其製品	磅	一、五四〇、四一三	……
有殼蛋類	件	二四〇、四六四	一三〇、九七二
鮮魚	短噸	七〇八	……
食米	短噸	一〇、五四五	……
麵粉	短噸	三、三〇八	二、〇四〇
生菓	短噸	六、三〇一	一、七六〇
乾菓	磅	一、六七七、五九一	五二三、五六八
豆類（大豆除外）	短噸	八、二七三	七、三一六
甜菜及蔗糖	短噸	五、〇四〇	三、三五三
油籽餅及粉	短噸	五、五八八	二、九一五
菸草	磅	二、九〇八、二九七	三九一、一六七
油籽核及油仁	短噸	五、三七四	四、六四七
生油	短噸	一、一一四	一四九
茶油	短噸	六、九五八	一一二
木油	短噸	九六七	九七七
酸類及無機化學藥品	短噸	四、〇五六	一、五九三
肥皂及清潔品	磅	四九九、六二〇	八〇、二三六
肥田料	短噸	二、三八四	九、二七四
柴薪	短噸	一七、四〇九	……
木炭	短噸	三、四四一	……
木材	立方尺	二一六、二七九	……
木板	立方尺	六二五、一六五	……
新聞紙	令	二五〇、四〇〇	一五一、九七八
生皮皮草	短噸	二一一	九六六
熟皮	短噸	二〇二	四六
羊毛	短噸	三九五	一六〇
原棉	短噸	五、七三七	……
工製紡織纖維	磅	二〇四、二八二	六九、一八四
棉紗	磅	九九八、八六四	三、一六五、二〇〇
棉布	碼	一六、九六五、四八八	一八、五五五、三〇〇
蔴袋	個	五四二、五九九	三一三、八二四
膠鞋	對	……	二〇、六一三
煤	短噸	二四、一三五	……
摩托酒精	加侖	一、二一四、〇二二	九五、〇二四
燈油及無色酒精	加侖	四四五、七二九	二〇一、一九五
電油及燃料油	短噸	四八、九九九	四九八
水泥	短噸	一三三、九二九	六、八九一
玻璃	方尺	一、六一二、八〇八	四二四、九三七
鑛產	短噸	……	三二、二三五
鋼鐵	短噸	一〇、二〇四	三、七〇三
非鐵基金屬	短噸	五八八	二八一
樹膠	短噸	二三四	一七
車胎	個	四、七七二	四
糖羌	磅	……	一、〇九八、八三二
電筒	個	……	二、二四七、九七八

開門幾件事

主要物品零售價（單位港幣元）（二月一日以中央市場價爲準）

品名	單位	零售價	品名	單位	零售價
鮮牛肉	一斤	六·〇〇	番茄	一斤	〇·四〇
猪肉	一斤	三·六〇	白菜	一斤	〇·三〇
中鷄	一斤	五·四〇	芥蘭	一斤	〇·四〇
鴨	一斤	三·〇〇	菜心	一斤	〇·四〇
鵝	一斤	三·八〇	馬鈴薯	一斤	〇·五〇
中蝦	一斤	四·〇〇	白糖	一斤	〇·八〇
紅衫魚	一斤	二·〇〇	花生油	一斤	二·六〇
鯇魚	一斤	一·八〇	油粘米	一斤	〇·七五
鯪魚	一斤	三·八〇	麵粉	一斤	〇·七〇
鷄蛋	十隻	一·五〇	荷柴	一擔	一六·五〇
鴨蛋	十隻	一·四〇			
芽菜白	一斤	〇·五〇			

說明：中鷄、鴨、鵝各每斤跌二毫，猪肉元二毫，紅衫魚跌五毫，蝦漲六毫，鯇魚漲一毫，芽白漲一毫，芥蘭跌一毫。鷄蛋每十隻漲一毫，鴨蛋跌一毫。

香港行市表
二月一日 單位：港幣元

★金 融★

項目		價格
九五四金（每司兩）	開市	三三四·〇〇〇
	收市	三三四·二五〇
	最高	三三五·二五〇
	最低	三三三·三七五
	加息	二毫
美電（每百元）	開市	六六四·五〇〇
	收市	六六四·〇〇〇
	最高	六六五·五〇〇
	最低	六六四·〇〇〇
美鈔（每百元）	最高	六六一·七五〇
	最低	六六〇·〇〇〇
大金單（每百元）	最高	六六三·〇〇〇
	最低	六六一·〇〇〇

★主要出口貨★（擔）

品名	價格
足力桐油	三三〇·〇
商油	二七五·〇
茶油	一六〇·〇
茶油	一六五·〇
桂油	[illegible]
60壓西桂皮	八〇·〇
東興八角	八〇·〇
漢口格子	三三〇·〇
原壓生仁	▲一六·〇
開封青豆	×五四·〇
常德黃豆	▲五四·五
九九力純錫	三八·〇
東江松香	五六·〇
漢口麥糠草包	▲一七·二

★米豆糖★（擔）

品名	價格
上絲苗	八九·〇
中絲苗	八一·〇
中大運黃豆	▲七一·〇
暹羅鳳油	▲三六·〇
泗水生油	▲一九七·〇
特種台赤砂	▲六六·〇〇

★花紗綢布★

品名	價格
NT印棉	三·四九
10安金山紗（條）	▲一五七
20支順風紗	×一九〇
20支金牛	一八四
20安藍鳳紗	一九八〇
20安雙獅紗	▲一九五
大鵬細布（疋）	×五六·〇
雙飛龍細布	五六·〇

★西 藥★

品名	價格
藥良玉白布	×四七·〇
禮來太素（千）	四·〇〇
禮來蘇化太先	一五·〇〇
禮來盤尼西林	▲〇·四三
廿萬	
五萬禮來西林片	×六·三〇
默克超力肺針	▲四·一〇
蘇化太素粉	六·〇〇
默克西林油	▲二·五〇
杜那西林油	×九·〇〇
BK葉寧（五百）	七·二〇
孟山都糖精（罐）	一四·二〇

★五 金★

品名	價格
20/28英白鐵二百磅（箱）	二〇〇·〇
五號鉛片（擔）	四〇〇·〇
六號青銅片	四〇〇·〇
四分鉛水喉（尺）	一·〇〇
洋釘一寸（桶）	五五·〇
七厘牛頭板（擔）	一二五·〇
一分銅板（擔）	▲九五·〇
二分銅板	▲九〇·〇
新鉛水線	
八號	二〇·〇〇
十號	二二·〇〇
厚星鐵24號3×7尺（磅）	〇·五五
歐薄星鐵30號3×7尺	九·二〇
（張）	
扁鐵五分二分（擔）	六三·〇
圓鐵40尺二分	六〇·〇
角鐵一寸半	▲五〇·〇
二寸半	▲五〇·〇
四分	▲五〇·〇
六分	▲四〇·〇
一寸	▲四〇·〇

★紙 張★

品名	價格
歐36磅書紙（磅）	一·二〇
歐百磅書紙	一·二〇
31/52格蘭捲筒新聞紙	〇·五五
17磅牛25×44寸（令）	[illegible]
白有光紙	×一六·五〇
色有光紙	×一九·〇〇
50磅新聞紙切	×三九·〇〇
16磅白打字紙	▲三〇·〇〇
26磅白二號	▲三九·〇〇
44號白拷貝紙	▲三〇·〇〇
日單宣咕紙（令）	一三〇·〇
二一〇磅	
二四〇磅	一二·〇〇
邁仔紙（餅）	一〇·〇〇
虎嘜27半四千	一〇·〇〇
天秤29六千	三〇·〇〇

★工業原料★

品名	價格
美哥士的（桶）	一四五·〇〇
一城腳嘜月石粒（包）	三〇·〇〇
90公斤馬加地洗粉	×三·〇〇
信雜樹皮膏（磅）	▲一·一〇
四百磅美白花士苓	一·三〇
荷蘭甘油	一·三〇
70力日漂精	〇·七〇
澳加波力珠	一·〇〇
荷蘭醋酸	一·二〇
澳紅綠納	一·一〇
荷蘭DNCB	一·二〇
法國白藥	〇·九五
嘉九九力鋅粉	一·三五
荷蘭立德粉	〇·七二
三號煙膠片（擔）	三六〇·〇〇
一六五力盒蠟	九五·〇〇
飛馬牌保險粉	四〇·〇〇
紅月電塗（噸）	▲四〇〇·〇〇
鐵手硫化石	四〇〇·〇〇
德國雙環烏煙（箱）	▲四〇〇·〇〇

泛美世界航空公司
CLIPPER CARGO
3A

飛剪號巨機空運貨物

前往東京，加爾各答，格拉嗤各埠

每週均有貨運班機由港啓行

空運可迅速交貨及節省費用

飛剪號貨運巨機，空運貨物前往世界各埠，非常迅速，計時可達，此外尙有下列各種優點：

包裝輕盈 重量減少 運送期短 保費相宜

交收便捷 不虞腐壞 存倉費用 亦可節省

貨多付寄 運費更廉 還本獲利 倍爲迅速

手續簡便 時間經濟 代收貨款 服務週到

請向本公司詢問詳情

香港：大道中雪丁堡大廈（公爵行）二樓一〇九——一一一號房電話：三六四一八

九龍：半島酒店電話：五七九七六、五七五七二 啓德機場 貨運部電話：五二〇〇一

PAN AMERICAN WORLD AIRWAYS

囍 結婚啓事

我倆於一九五二年二月二日旅行澳門結婚謹此敬告各親友

何鏡秋 楊潔貞 同啓

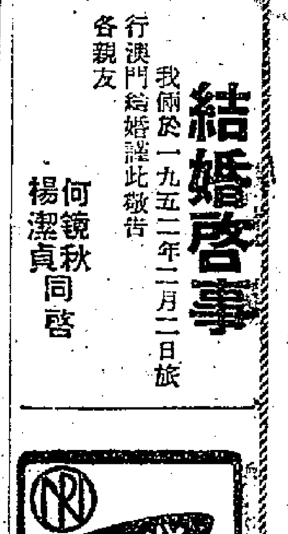

新文學 專科

專師上門教授古文詩詞新文藝語文寫作教法專修補習均宜函旺角飛鬭街中華游廠李潤祥約

宏興鷓鴣菜效驗鐵證

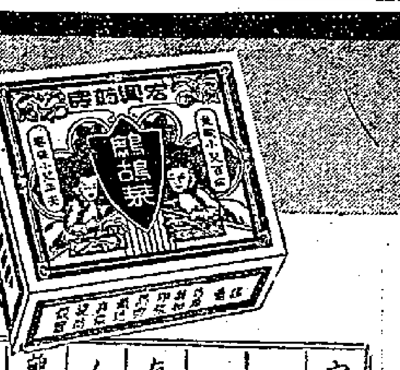

宏興大藥房港行經理暨諸翁先生台鑒逕啓者小子偶患腹痛辛苦異常幸得鷓鴣菜治好今特無函感謝並聯俚語自慚學淺才疎平仄當有欠缺之處實不成詩而意真誠謹呈如次

存心濟世作良醫 獨對嬰孩術更奇 菜號鷓鴣名遠播 形如鵝蛋藥能肥

人誇有術陽春至 我道逢時夏雨施 最是豚兒獲益大 沉疴一服已潛移

鷓鴣菜是小兒醫 經驗良方本見奇 藥服果能除病患 孩提痊愈得安宜

功深濟世真明益 發展全球宣妄題 今我痊兒功效大 萬家稱頌盛揚推

專此鳴謝並祝

財安

新會縣 劉公河紀榮和店 紀潤南 拜啓

紀潤 一月十七日

★交通指南★

漢線客車簡明時刻表

直客 104	直快 8	車次/站名		直快 7	直客 103
23•52	8•20	到	北京	開 18•45	5•50
13•58 / 13•38	0•21 / 0•06	開/到	石家莊	到/開 2•35 / 2•50	15•10 / 15•26
13•07 / 22•47	11•20 / 10•56	開/到	鄭州	到/開 15•44 / 16•08	5•54 / 6•14
5•25	19•20	開	漢口	到 7•40	23•32

714 廣武普客	52 廣武快客	車次/站名		51 武廣快客	173 武廣普客
下14•55	下午6•22	到	武昌東	開 12•17	
	43 / 20•28	開/到	長沙東	到/開 8•11 / 26	
2•35	39 / 15•21	開/到	韶關	到/開 下午22•17	下午4•20
16•12 / 15•50	25 / 6•13	開/到	衡陽	到/開 21•49 / 48	14•36 / 47
上午3•35	下23•45	開	廣州東	到 上午5•33	下22•16

九龍羅湖線客車

九龍開	到羅湖
上午7時39分	上午8時40分
8時32分	9時35分
10時	11時2分
中午11時20分	中午12時21分
下午12時18分	下午1時19分
2時11分	3時12分
4時12分	5時16分
5時5分	6時7分
6時4分	7時5分
8時8分	9時10分

羅湖開	到九龍
上午6時58分	上午7時57分
7時48分	8時48分
8時16分（快車）	9時14分
10時7分	11時8分
11時57分	中午12時59分
下午1時52分	下午2時53分
2時36分（快車）	3時21分
3時27分	4時20分
4時5分	5時22分
5時43分	6時45分
7時50分	8時51分

滬粵客車簡明行車時刻表

直快 10	車次/站名		直快 9
下午16•07	到	上海	開 上午12•48
12•07 / 11•48	開/到	杭州	到/開 16•37 / 58
30 / 7•20	開/到	金華	到/開 21•17 / 27
21•04 / 20•46	開/到	向塘西站	到/開 7•23 / 43
12•00 / 11•45	開/到	株州	到/開 16•26 / 41
40 / 8•20	開/到	衡陽	到/開 19•44 / 20•04
39 / 23•28	開/到	韶關	到/開 5•05 / 17
17•10 下午	開	廣州	到 上午11•29

廣深線各次客貨車行車時刻表

貨列	零貨	普客	列車種別	普客	零貨	貨列
702	402	182	車次	181	401	701
12•47	3•37		廣州南		6•30	18•45
		18•26	廣州	7•20		
•24 / 9•05	51 / 23•26	20 / 16•10	石龍	25 / 35	10•08 / 38	21•53 / 22•13
8•05	46 / 21•31	15•05 / 59	樟木頭	37 / 41	12•18 / 35	—— / 23•11
6•45	19•20	13•30	深圳	12•06	14•30	0•25

港澳線輪船航期

船名	往澳時間	返港時間	碼頭	電話
德星	每日下午一時半	每日凌晨一時半	大業	2054
大來	每日下午三時正	每日凌晨三時正	德記	2671
佛山	每日凌晨十二時	每日凌晨一時半	元安	24731
金城	每日下午一時半	每日下午三時正	三角	20574

入口船期

船名	西名	開來埠名	日期	公司
碧干些亞	BRECONSHIRE	日本	2日	渣甸
奧地亞	ORDIA	日本	2日	鐵行
新華利	SUNNYVILLE	曼谷	2日	銀行
新地亞	SANTHIA	日本	2日	鐵行
華盛頓郵	WASHINGTON MAIL	美國	2日	旗來
東方明珠	EASTERN PEARL	暹羅	3日	泰行
奧加馬士基	OLGA MAERSK	吡城	3日	捷臣
康詻地城	CITY OF CONVENTRY	日本	3日	銀行
佐及力勤堡	JOCOB LUCKENBACH	星洲	4日	美輪

出口船期

船名	西名	開往埠名	日期	公司
伊爾斯伯	ELSBETH	海防	2日	順昌
芝萬宜	TJIWANGI	星洲錫江	2日	渣華
奧福士	UAH HEUTSZ 星洲	檳榔德里	2日	渣華
海興	HAI HING 星洲	檳榔仰光	3日	多利順
永生	WING SANG	基隆	3日	渣甸
福明	FOO MING	高雄	3日	渣記
恆生	HANG SANG	神戶	3日	渣甸
奧加馬士基	OLGA MAERSK	日本美國	4日	捷臣

體育

港丹足球壓軸戰 聯隊陣容產生
督憲盃足總隊陣容同日排定
足總昨召開兩個會議

【本報訊】昨天下午，香港足球總會的埠際小組和遴選小組相繼舉行會議，到有麥雅路派、馮兆康、秦寧、史堅拿、京琴、必達、奧干奴和王志聖等。

埠際小組會議，關於丹麥「愛普甜蜜」隊在港作第四場比賽的問題，各人對原定排在十三日舉行都表示同意，很順利地就通過了；地點仍是擇定在香港會球場，下午四時開賽，共踢七十分鐘。

對於票價方面，原已非正式決定十元的減為六元；六元的減為三元；三元五角減為二元四角。這個問題，亦無異議。只有用什麼名義來對丹麥隊作最後一場比賽的一個問題，首由京琴提出詢問，其後就通過了用港聯隊的名義。

選人之前，京琴曾提議把遴選小組取消，邀請奧干奴加入埠際小組協助。他認為兩個小組的委員都是這幾個人，不必另行分組討論；但各人以遴選小組是由執委會通過成立的，埠際小組無權接納京琴的提議，京琴至此把他的提議收回，待下次執委會開會時再作討論。

秘書奧馬宣讀星洲足球總會來信，關於港星埠際比賽，新加坡方面表示最好在本年五月第一個星期舉行，徵求港方的意見，並請早日函覆，以便準備一切；同時對於英國雅典聯賽隊赴星比賽問題，他們表示願意接納，在星可作比賽三場；但對於其他的問題，要等待香港的決定。

關於埠際比賽，大家同意奧馬的意見，即是港隊在四月廿三日啓程，廿六、廿七及卅日在星比賽三場，五月二日返港。

對英國雅典聯隊赴星的問題，因為英隊在港比賽的日期是由五月七日至十四日，這樣，赴星的日期便要在十七或十八日之間。對於「條件」方面，足總是以十四萬元包辦的，如星洲願意邀請英隊赴星，他們便須負責十四萬元的三分一。這些問題，都經得通過，並交由奧馬函覆星方。

埠際小組會議完畢，繼續召開遴選小組會議，進行挑選督憲盃復賽足總隊陣容和迎戰丹麥隊的港聯陣容，結果如下：

足總隊

山度士（聖）

却蘭（陸）　鄧紐斯（陸）

波路頓（陸）　伊迪治（陸）　吐烈度（聖）

帕拉（聖）　比利（香）　麥格蓮（香）　希健士（陸）　鍾士（陸）

管理：麥鴉路派；教練：基利；隊長：希健士。

後備：曲篠士（聖）、沃克（陸）、碧奇禮（聖）、威路臣（陸）、米勒（陸）。

港聯隊

唐相（南）

陳家詩（南）　鄧紐斯（陸）

侯榕生（星）　鄧森（巴）

張觀興（傑）

莫振華（南）　李大輝（巴）　馬志賢（警）　鍾士（陸）　何應芬（星）

管理：秦寧；教練：基利；隊長：鄧紐斯。

後備：波路頓（陸）、伊迪治（陸）、却蘭（陸）、謝錦洪（傑）、山度士（聖）、希健士（陸）、司徒文（南）、米勒（陸）、威路臣（陸）。

東方中華銅灣火併 傑志海軍嘉山碰頭
香港會在愉園迎戰空軍
甲組足球聯賽今天三場

【本報訊】今天的足球聯賽一共舉行十場，甲乙組各三場，丙組四場。按照秩序，今天並沒有什麼精采的節目；甲組三場是港會對空軍、傑志對海軍和東方對中華。分在愉園、嘉山、銅鑼三個球場演出。

這三場比賽，對於整個聯賽並無多大影響，能勝能負，都與「大局」無關。因為比賽的球隊，都沒有很好的球藝給球迷去欣賞，同時也不會有緊湊的戲可看；最後更因丹麥隊在港表演了三場，一般球迷也許已經看得「膩」了，對於今天的聯賽，一定提不起他們的興趣。

東方對中華一場比較好看。因為東方在聯賽第二循環裏打過三場，還沒有打過敗仗；同時，該隊在銀牌賽裏又獲得了準決賽權，下星期便與星島相碰；這一仗如果勝了，可以提高他們爭奪銀牌的士氣。中華和東方同是富有朝氣的隊伍，以近況來說，中華似不及東方。最近中華曾連敗於空軍及警察，而東方則有敗陸軍及約瑟的戰績，兩隊今天接戰，相信仍以東方取勝希望較高。

其餘兩戰，傑志和空軍也都可以打贏海軍和港會的。各隊陣容如下：

東方：譚煥灼；譚[illegible]偉、盧漢臣；鄧偉權、李炳照、陳錫洪；羅[illegible]泰、郭英祺、郭英樂、方國元、曾銘泉。

中華：梁定棠；鄧耀華、高禮明；胡超宗、蘇守銘、張漢齊；黃適全、張毅新、戚華務、周向祥、郭灼昌。

傑志：張[illegible]興；雷樹海、李炳南；郭石、謝錦洪、侯達熙；譚錦河、黎兆榮、劉偉民、鄧文治、朱錦成。

海軍：屈臣；砵打、劉頓；車士打、鐘士、基亞；史根亞、堅尼、烈查士、奇利、和烈。

港會：費伯達；小史、花蘭；碧具士、花留、荷倫；鍾士、比利、麥格連、麥當奴、華路頓。

空軍：金民；班納高、羅比；戴維遜、班士、安杜路；屋告臣、都素、賓士、麥甚哥、積臣。

今天足球賽程

甲組聯賽

港會對空軍	四時正	香港會場
傑志對海軍	四時正	嘉山球場
東方對中華	四時正	海軍球場

乙組聯賽

港會對空軍	二時半	香港會場
傑志對漸教	二時半	嘉山球場
船塢對中華	二時半	海軍球場

丙組聯賽

大東對麗聲	二時半	愉園海軍
中巴對牛奶	四時正	愉園海軍
軍醫對郵約	三時半	插桿埔場
迪卡佛對通訊	四時正	插桿埔場

甲組足球聯賽形勢
（截至一月廿九日止）

隊名	賽	勝	和	負	得球	失球	積分
南華	一五	一一	一	三	五五	二〇	二三
星島	一五	一一	一	三	四七	一六	二三
陸軍	一四	一〇	一	三	四七	一六	二一
巴士	一五	九	二	四	四一	一九	二〇
傑志	一四	七	二	五	二九	一九	一六
光華	一四	七	二	五	三三	二四	一六
空軍	一四	八	〇	六	二七	二六	一六
東方	一四	六	二	六	二三	二八	一四
警察	一四	五	一	八	二三	二九	一一
中華	一五	三	四	八	一八	三六	一〇
約瑟	一四	三	三	八	二三	三六	九
港會	一四	二	二	一〇	一四	三七	六
海軍	一四	〇	一	一三	一五	七八	一

初級壘球聯賽 雅司戰美斑
今日在京士柏場舉行
砲兵黑鷹對龍隊南華

【本報訊】今天的壘球聯賽，按照總會公佈，計有初級賽三場，下午二時起連接在京士柏場舉行。

第一場，砲兵對龍隊；第二場，雅司對美斑；第三場，黑鷹對南華。各場比賽，以第二場雅司對美斑為最可觀。美斑在該組本具雄厚實力，但本屆不特兩次受挫於黑鷹，而且一次失手於皋隊，致使全盤希望，頓告打消。不過這一隊身材矮小，技術平均的小童隊，每次出戰，打來非常賣力，攻守實力比較甲組亦相差不遠，所以未能在該組脫穎而出，實因球運不佳所致。今天的對手雅司隊，成績本也不差，同時身材亦較美斑為優；只是全隊聯絡較遜，攻守還有漏洞，料有一番劇爭。

其餘兩場，黑鷹對南華，雖在實力上尚有多少距離，但黑鷹在本屆出戰十四次，無往不利，已經穩握盟主地位；南隊若有一股濃厚的戰意，與訓練有素的戰鬥經驗，在努力拚之下，相信戰情也可以拉得很緊。另場砲兵與龍隊之爭，兩隊都是該組弱旅，龍隊如不大意，當有致勝希望。

初級壘球賽各隊成績

隊別	勝	負	得分
黑鷹隊	一四	〇	一、〇〇〇
美斑隊	一一	三	、七八七
皋隊	九	三	、七五〇
熊貓隊	八	四	、六六七
雅司隊	九	五	、六四三
藍襪隊	九	六	、六〇〇
佳芬隊	八	六	、五七一
南華隊	四	一〇	、二八六
菲律賓	四	一一	、二六七
龍隊	三	一一	、二一四
野火隊	三	一一	、二一四
砲兵隊	一	一三	、〇七一

華雄征澳戰績優異
全隊今日凱旋返港

【本港訊】香港女子籃球三強冠軍華雄隊，日前出征澳門，先後與當地中德、培正聯隊及全澳聯隊比賽於聖約瑟球場，以廿四比十四及廿二比十六得勝。該隊原定卅一晚乘金城輪返港，後復應初級男子學聯之邀，於昨晚作最後一場比賽，全隊定今日返港。華雄全隊名單如下：（領隊）黃偉生、顧應潮；（總務）馬兆華；（教練）張樹棠；（隊長）黃貞蓀；（隊員）李碧璇、余少霞、伍金裘、梁慧儀、譚蘊、關、吳錦閒、姜炳敏、姚德珍、鄭穆貞、盧美斯、沈慧貞。

丹麥球隊
今日赴菲

【本港訊】丹麥「愛普甜蜜」足球隊，在港賽畢三場，定今日乘機飛菲，在菲比賽四場後，返港作第四戰。該隊今日抵菲後，即晚與菲律賓大學聯隊較技；第二戰（四日）對菲律人聯隊；（六日）對菲律賓足球聯賽聯隊；最後一場（八日）對全菲聯隊，（九日）返港。

十英里長途跑 明日下午舉行
將加派糾察員維持秩序

【本報訊】田徑總會主辦的十英里長途賽跑，明日下午三時在九龍舉行。賽會負責人因鑑於元旦國際長途賽跑秩序紊亂，有些觀衆阻礙了運動員前進，或前或後，常常絆倒運動員的賽跑。為把秩序搞好，屆時當決定增派糾察員嚴禁觀衆駕車跟隨運動員前進。

十英里長途跑，在香港還是初次，途程比國際長途賽跑多兩英里半，參加的有卅餘人，比國際長途跑（一百八十餘人）減少百多人。賽會已決定獎冠、亞、季三名，參加的運動員，均由賽會茶點招待。賽後，由陳榮柏頒獎。

分署小足球賽
廣九昨勝佈政

【本港訊】香港政府華員會舉辦的分署小型足球聯賽，昨日下午五時一刻，由佈政司署戰廣九鐵路局，在修頓球場交鋒。因兩隊強弱分明，戰情一面倒。與九路局，佔盡上風，一雙又一雙，以五比零大勝佈政司署。依秩序表今日續有三場，改在修花臣球場，首場下午二時半，庫務司署對郵政局B；次場三時半，物料管理處對水務局；末場四時半，民航局對港口工務部。

傑志東方
預售門券

【本港訊】傑志體育會為利便會員購買本月十三日丹麥對港聯的入場券，昨起在軒鯉詩道九十五號四樓該會預售六元門券，凡會員登記繳款預購，每人限購一張，先到先得，售完為止。至於該會九龍分會亦可登記預購。

【又訊】東方體育會為便利會員購買特別銀牌足球準決賽星島對東方一場比賽的門票，會員可由即日起至五日晚止備款到會預購。

籃球友誼賽
昨三場戰果

【本港訊】修頓球場昨晚共有三場籃球友誼賽，結果：金銀勝金雁，四十二比廿六；海燕勝麗聯，廿三比十九；新僑勝馭聯，廿三比十六。

大公行球隊
約友隊練習

【本港訊】中區大公行小型足球隊，現以農曆元旦假期已過，決繼續練習，已分函各友隊約賽。該隊球員有劉建中、麥柔生、楊本添、朱叔達、何興華、姚志強、梁紹榮、林錦棠、張聰明、偉民、鄧迪生、陳裕華、李德桐、楊本億等。

怎樣鍛鍊身體（七）

立定跳遠

立定跳遠是練習跳躍運動的基本，它使大小腿急速收縮與伸展，可以發揮出最大的彈力。根據這個方法，就可以作急行跳遠和三級跳的基本練習。並可以解決練習急行跳遠沒有場地的困難。

跳的方法：兩腳分開，相距兩拳寬站立，兩臂擺振，腳趾用力蹬，兩大小腿與身軀彎曲，然後，大小腿與身軀成半蹲狀，上身重心向前傾，兩臂同下、向後擺振，腳趾用力向斜上方蹬，大小腿與身軀急速用力伸展，兩臂用力向上擺，使幾個力量配合前方向一致；跳起即開始作向上提膝的動作（要很快的收腹），到最高點時變膝提高，向前挺胸，在空中成一最好的姿勢，然後再作伸膝向前舉腿，向前擺振，兩臂開始用力向後下振，雙腳併攏落地。此時兩臂宜向前擺動，重心前移，以免身體後倒。

立定跳遠雖然是求距離，但是我們一味的向遠跳，不會收到好效果，而應該向斜上方跳，如是跳高再加向前的力量，方能收到遠的效果（因投射角以四十五度射程最大）。在空中提膝向前伸腿的目地，即是爭取距離的成績。

立定三級跳

三級跳就是連續三次跳，三級跳分急行三級跳和立定三級跳兩種，為了解決場地和設備的困難，立定三級跳亦能達到急行三級跳的效果。開始跳時是兩腳分開距兩拳寬，起跳後單腳落地（左），馬上使起跳的一隻腳前跨（即第二步），落地時又馬上起跳前跨（第三步），最後變腳併攏落地。

三步力量要領的使用如下：起跳前之姿勢和起跳力量擺動等和立定跳遠相同，不同的是起跳騰空以後要急將第二踏的腿向身體前方舉起，使相反之膝轉向後伸，使兩腿前後擺動，交換兩臂亦隨之交換；第二步踏地後，同方的臂後振，另一臂前振，上體仍然保持前傾，即身體下降，成單腳的起跳姿勢落地。踏地腳全腳着地（第一步），即當第一步之起跳腿（即第二踏）以單腳起跳姿勢用力下蹬時，應迅速把大小腿和上身蹬直，身體前傾，同時相反腿之膝由後方速向正前方猛提，同時收腹，使膝盡量接近胸，踏跳腿之臂由前向後振，使身體上騰，當身體下降時另一腳，以單腳起跳姿勢落地，相反腿轉伸，給第三步之起跳以幫助，第三步下降踏地時亦相同於前兩次踏跳。要領：在體重落於單腳上、腿與上身彎曲落地時，馬上用力蹬直，挺胸、提腰，兩臂盡力上振，收腹、使身體騰高，舉腿：膝、伸膝、舉腿：與立定跳遠在空中之姿勢相同，最後成蹲式兩腿併攏落地，雙臂由後向前，重心前移，以免身體後倒。

三級跳三步力量使用的恰當與否是爭取成績的一貫的要素，它應該是一貫的，中間不能有絲毫的錯和左右搖擺，直線之中必需是兩腳當第一步或第二步過程落地時不可使小腿過於前伸或膝之關節過直，就是一步的起跳第一步之高度第二三步稍低，第三步最高。立定三級跳遠前落地時要特別注意準備作好腿，特別注意動作及腳根着地，否則會損傷。原地動可作高跳或挺跳來。以後，變腳高跳等練習放鬆。以跳遠、跳高聯，使身心回復靜止。（待續）

二七〇、下鄉

「慘啦，」四眼狗跌跌蹌蹌奔到房門外，「老黃，咱們的處境非常危險，你知道麼？」

「沒什麼危險，」黃專員瞅他一眼，「你太深謀遠慮啦！」

「說真話，」四眼狗把嘴巴湊在他耳朵上，「你想，人家今晚才到，民團的槍才繳到一成，咱們身邊頂多不過百把人，萬一有問題，領頭人變心！」

「你說是民團敢造反？」

「造反咱們當然吃不消，就是他們同日本交起手來，咱們夾在裏頭還是吃不消！」

正說着，醉仙已聞風而來，邊按鈕扣邊打呵欠：「聽說你倆找他，人家當眞快到了麼？」

「會長來得正好！」四眼狗拉着他直往屋裏走，指指電話：「剛才來的消息，說皇軍今夜可以到這裏，這裏就有幾件事情要你準備：大批的酒，大批的豬、牛、羊、雞、蛋，還有，大批的女人！」

「專員，」醉仙瘦削的肩膀直哆嗦，鼻孔裏流着清水鼻涕，兩隻手忙不迭的換着往鼻子上抹：「不中哪，專員，小地方，沒那麼多的花招，……」

「他不管，」四眼狗陰沉地笑笑，「反正你是地方維持會的會長，皇軍得問你要，要不到，」四眼狗袖子一捋，「哼，他們會自己去找！」

「專員，」醉仙哭喪着臉，「你替俺作主。」

「現在還有一件要緊事情，」四眼狗把他往炕上一按，遞過去一支煙，「吸一口提提神，雖你親眼的，聽着，你們民團份子複雜，繳槍才繳了一成，這咋辦？萬一不肯繳槍的民團變了好人，使同皇軍幹起來，嘿！你我還能活命麼？」

「這倒沒想到！」醉仙把煙槍一擲，滾下炕來，急得直搓手，「那咋辦？這不急煞人麼？」

「我有辦法，」四眼狗低低地說了一陣，只見醉仙同黃專員直點頭，緊張的臉上泛出笑容：「中！對！對！」

「咱們就出發！」四眼狗命令醉仙集合了九十來個民團，一人領了三十來，分頭挨家挨戶去繳槍。

醉仙的一隊到達西村，西村靜悄悄地沒有幾個人，醉仙一馬當先闖進一家人家，民團抓住了一個老漢：

「你們咋啦？人呢？你是王相國？」他看看戶口牌。

「俺不知道。」老漢點點頭，惶恐地答覆。

「你兒子呢？你兒子的槍呢？」醉仙眼睛盯在戶口牌上。

「俺不知道。」老漢攤在床榻上。

「不知道？」醉仙向民團揮揮手：「你們挨家挨戶去繳槍，繳不到的，[illegible]」說誰民團便把老漢的雞鴨豬羊統統往外拉，幾個人闖進一只窩裏，向亂飛亂叫的大公雞進行逮捕。

老漢跪在醉仙跟前哀求，號叫着，哭吵着。

靜靜的西村頓時雞飛狗跳，老弱婦孺失魂地號叫着，哭吵着。

心事解決了

唐君放

「郝建華的『速成識字法』眞是合咱們戰士的口味，打中了咱們的心坎了。」中國人民解放軍西南軍區某部炊事員邵長生對郝建華的速成識字法作了這樣的誇獎。

邵長生用「速成識字法」學習文化不過一個月，就認識三千字。他已能在班務會上做記錄，並且能寫些簡單的稿件。

我在一天上午會見了邵長生，請他在我的筆記本上寫幾句話。他毫不遲疑地就拿出鋼筆來，寫着：「中國人民解放軍是一支有文化的隊伍，戰士們政治覺悟很高，熱愛祖國，都希望趕快成為掌握現代化武器的國防軍的好戰士。」字跡雖然不端正，但他寫來卻不費力，沒有一個錯字和別字。

邵長生是個僱農出身，從小就沒認過一個字。一九四七年在山東參加人民解放軍後，寫決心書都要請人代筆；有時出去買東西，還常把鈔票弄錯。一九四九年上級號召學文化，他高興極了，買了一支鋼筆，[illegible]還只認得二百多個字，邵長生讀報寫信也不會。他說：

「兩年來，咱一天有空就學，但是教員一天教了三個字，[illegible]」

他又說過去的識字方法：「不是教咱們的。教員把咱當小孩子看待，教一天只教幾個字，還說咱們[illegible]」

[illegible]

他說：「[illegible]」

就把他寫的稿子取出來，給我看。在他寫的稿子中，有着這樣一句話：「咱這一輩子的心事解決了，當一個正規化的國防軍的戰士也容易了。」

邵長生同志非常感激郝建華所創造的「速成識字法」，他說：「這方法很好。咱覺得最主要的是文化教員走了群眾路線，摸得了咱的需要，熟悉了咱的思想。」

他很愉快地說：「從前咱這支鋼筆掛着一二年沒有用，現在成了寶貝了。」

七記搖身一變

總經理誇獎我一輪，且仃莫名其妙。白太則笑曰：「我之朋友，如非有把握者，我安敢介紹哉？」總經理即叫庶務入來，將代我印好之一盒名片予我。[illegible]

[illegible]

小說天地

夫妻之間（下）

阿鳳

工會委員接着跟他慢慢說：「她在家洗衣服，做飯，看孩子，料理家務，雖然不能直接拿到工資，但是這種家庭勞動，是保證你努力工作和學習的。現在家庭勞動與社會勞動都是同樣重要的。咱們要好好幫助她們學習，培養她們工作能力，因為以後工作的人會更多，將來她們都會有工作機會。」

[illegible]

中東風雲

阿德瑞琪作　波多譯

二十二、沙芙依酒店

珍．阿斯奇士為麥格利哥一個個全介紹了，他可沒打算去記住那接二連三的名字和面孔；珍．阿斯奇士也盡量不讓他來連到那些輕描淡寫的談話中去，麥格利哥[illegible]，觀察這些官場人物，[illegible]

[illegible]斑白頭髮的人物，叫麥菲的，據阿斯奇士說，他如今是澳洲派駐歐洲的無任所大使。澳洲，阿斯奇士斜睨着一隻眼睛說，如今是安全理事會的理事國家；事實上，澳洲代表馬金先生正是安理會的主席。所以說，麥菲先生雖不是代表，却是個要人，他一定高興最先知道關於麥菲的一切。麥菲先生喝得有點醉了，阿斯奇士雖然介紹說：他名望很高，是全澳洲帽業工會的理事，可是麥菲却告訴麥格利哥說，他又是一家製帽廠的老闆，手下僱用了兩百名男女工人，自己又是澳洲工黨的一個幹部，[illegible]

[illegible]「我們一定要打擊他們，打到非打倒不可，然後我們才會有出路。我明白，這是英國和美國，不過我們大家都得出一隻手。聯合國這個組織是值不了一兩塊錢的，除非一切小國都有充分的發言權，而我們就是代表小國的。伊朗是一個小國，我們都看見她發表她的意見，給俄國人迎頭一擊。假如英國不能完成這件任務，澳洲還可以接續下去，這個問題就是我們要堅持到底的。」

「假如您知道這個問題的原原本本的話……」麥格利哥開口啦。

（一五六）

（二四九）張敏顯然非常煩躁，上海的解放戰爭來得這麼快，他們有很多人和東西來不及搶運出來。[illegible]

（二四八）貝貝不會到香港，我心裏明白，[illegible]

（二四七）上飛機的時候大家緊張地板着臉，他們緊張的是時局，我緊張的是佐藤，萬一他同我們一架飛機，那又怎麼辦呢？等到飛機上了門，我才透一口氣，佐藤沒有上來。我也不便問張敏，我只問他貝貝的事情怎樣了？他說他已經交給一個妥當的朋友，[illegible]不久也飛香港來。

奸商「鎢絲大王」夏盈奎在滬落網

在香港設公司私運鎢絲進口 囤積無稅鎢絲三百餘萬咪突 有組織的操縱市場攫取暴利

【上海通訊】滬市人民政府稅務局會同公安局最近破獲號稱「鎢絲大王」的奸商夏盈奎巨大暴利、欺詐、偷漏案件。

夏盈奎是滬市廈門路大中華電器材料行負責人，一貫投機倒把，私自囤積大批無稅鎢絲，勾結部分不法廠商行商掮客居間人作爲爪牙，有組織地進行操縱市場，壟斷價格，攫取暴利，偷漏稅收等非法行爲。當市稅務局掌握資料執行檢查時，該夏盈奎非但不坦白悔過，低頭認罪，而竟敢連夜召集「有關人員」，商討對抗政府調查的鬼計，並企圖毀滅罪證，實屬不法狡黠之極，然其一切陰謀詭計難逃人民耳目，終於在稅務局、公安局強大查得力量下被破獲眞相，即將依法予以嚴懲。

夏盈奎的非法活動是用過一番「心機」的：他一方面曉得解放後人民政府的經濟政策，是不允許投機倒把的行爲存在的；另一方面由於他唯利是圖的剝削階級本質決定了不肯安分而想隨時鬧卒暴利。於是他動腦筋鑽空子想到「鎢絲」，鎢絲爲製造電燈泡的主要原料，市場上的需要是足可觀的，而貨物的來源須從國外進口。解放初期，帝國主義對我國進行貿易封鎖時，鎢絲來源稀少，夏盈奎認爲他投機操縱找到了門路；將來鎢絲價格一定可以大漲，而且鎢絲面積微小，進行黑市交易時不易發覺。於是就趁機囤起大批無稅鎢絲作爲居奇暴利的資本，同時即着手搜羅勾結掮客林昌美、郭雨霖、孫濟忠、鄒志卿、李宗岱等及滬市可大進口貿易行負責人王承祥，在香港設立×可公司，假借可大名義，陸續私運大批鎢絲進口，共同計劃操縱市場價格。

夏盈奎在鑽進了市場上佔壟斷優勢的鎢絲、獨霸了一批狼狽爲奸的爪牙後，就開始進行他的非法活動，他採取了一套「巧妙」而「隱蔽」的方法：他唯恐自己出面容易露出馬腳，所以處處假借別人的名義，而用他弟弟夏盈德的名字和可大貿易行訂合同，合同上規定由「夏盈德」也就是他自己主持業務，並規定自己應得淨利百分之五十，這樣巨額的利潤却說是向可大行收取的佣金報酬，他用這樣方法來掩蓋自己的暴利交易先後已達二十四億餘元。另外，他平時自己做鎢絲買賣時，也都是利用掮客行商的化名，向市場拋售，本人姓名是從來不肯露面的。

「大王」手段巧妙 勾結掮客作非法交易 並在家裏設機關暗房

他在這樣巧妙的方法庇蔭下，兩年來獲取的暴利數字是驚人的！如舉一兩個例子來說，如他在去年四月份，先行將可大行大號鎢絲以低價虛假銷給掮客林昌美、楊彪，算價計六千萬元，假借林楊名義高價售給奇異燈泡廠得五億多元，獲取暴利幾達十倍上下。又如去年九月份，以同樣方式將鎢絲低價虛售給掮客李宗岱、孫濟忠、菲雨霖等計八千萬元，再以高價售給國營交通器材公司，獲得暴利達一億餘元。

夏盈奎囤積了大批鎢絲，又勾結了大批掮客作爲爪牙，自己在幕後佈置，於是整個上海市場鎢絲價格就被他一手操縱。一般燈泡廠商反映，要想購買鎢絲，就必須通過他們這樣的一個集團，價格也必須照他們的「市面」，於是大家都叫他爲「鎢絲大王」。但「大王」却不容易見面，如果要購買燈泡原料，必須由這一批「大王」手下的掮客帶路，而這批唯利是圖的掮客，也任其擺佈，甘心聽從其指揮，根互勾結串通，進行非法暴利交易，甚至反視夏盈奎爲「衣食父母」，死心塌地願爲夏「個人效勞」，由此可見夏盈奎手段之巧妙與毒辣。但他對自己的非法暴利的勾當，却時常提心吊膽，不敢將鎢絲放在店內，都分別藏到他的親友和弟弟家中，並且在自己家裏的樓梯旁設計了一個機關暗房，作爲他藏汚納垢、囤積非法物資的場所。

然而，儘管「鎢絲大王」夏盈奎的方法如何巧妙，他的罪行終是掩蔽不了的。他的臭名早已傳播開來，並且在滬市每一個燈泡廠都有他的罪證。市稅務局檢查大隊最近即根據這個情況，對全市燈泡廠作了一次全面調查，收集他們的進貨資料，加以研究分析。結果在一家燈泡廠八十張進貨發票中，就發現有六十四張，全是夏盈奎一人化名行商發票，經深入追究的。於是稅務局就對夏盈奎進行啓發教育，促其坦白悔過自新，但他不但不低頭認錯，而且反以爲他的鎢絲隱藏巧妙無法破獲，因而當面諷刺政府幹部，當晚並又連夜召集他的爪牙開會商討對策，有計劃地佈置詭計，揚言決不能吐露眞情，若政府追逼太緊，寧將全部鎢絲拋於黃浦江中，而暗地將所有鎢絲更加分散隱藏以逃避檢查。

市稅務局掌握了各種具體情況後，即會同市公安局將上述不法人犯拘捕法辦，並經過偵察先後在其家中和其親友家中初步查獲無稅鎢絲達三百餘萬咪突之鉅，目前情況尚在繼續發展中。

據一般反映，滬市各燈泡廠之負責人及該業有關人員間藏之無稅鎢絲數量甚鉅，而尚在觀望中不願向政府坦白，市稅務局將根據既有資料進一步加以檢查，以徹底消滅不法商人囤積操縱逃漏稅收。

各地通訊

廈門去年產魚三千零七十噸

【廈門通訊】廈門超額完成生產計劃。市漁業生產逐步恢復，又超額完成去年生產計劃。去年一年來（到十二月十五日止），計生產海魚三千零七十噸，達一九五〇年的二・一倍，超過去年原定計劃的百分之二十二；又生產牡蠣（蠔）一千二百五十噸，達原定計劃的百分之二百五十。過去破爛不堪的廈港漁村，因而呈現一片新興氣象。

廈門漁業生產的迅速恢復，是人民政府正確領導和大力扶助的結果。中國人民銀行廈門支行爲扶持漁業生產，根據春、夏、冬三個汛季，去年先後發放漁貸五億九千一百七十五萬餘元（漁業推進社除外），幫助漁民修船、造船，添置許多網被、漁具等。稅務部門及時供應漁鹽，先後配售漁鹽五十二萬市斤，做到「一網無餒魚」，解除了漁民「產魚太多，賣不掉，魚會臭」的顧慮。去年七月一日建立公營廈門魚市場，實行水產品統一管理和集中交易，取消魚牙行的封建剝削及經紀人制度，領導組織私商進行加工運銷，共同聯銷魚貨，穩定市場魚價，不但鞏固了漁民生產情緒，並先後使漁民因魚價穩定而多增加七億元的收入。

特務打針後男子扮女人

男扮女裝的特務王瓊 談受美蔣幫訓練經過

【重慶通訊】在西南區公安展覽會上，有一個男扮女裝的特務王瓊，向觀衆當場坦白其罪行。足見美蔣特務活動是極其卑鄙無恥的。

特務王瓊，湖北蘄春縣人，男性，一九四三年他十二歲時，即在漢口參加了蔣匪與日寇勾結所辦的特務掩護機關「民衆樂園話劇團」，因爲他像貌漂亮，一直扮演女角。以後，被送去學習刺繡、照像、及烹調女招待。經過了這些特務訓練，王瓊就進行造謠，宣傳「中日親善」，並刺探我新四軍軍情。日本帝國主義投降後，到南京軍統與美帝國主義特務合辦的醫務學校，受專門訓練、學習暗殺，偷竊文件、和反動宣傳等，並經常給他吃藥打針以保持女人姿態聲音。八個月畢業後，於一九四七年三月調在漢口進行特務活動，刺探我軍事情，工廠、學校、交通部門中男女青年的進步活動，經其跟蹤逮捕的中共黨員愛國人士多人，有的並因此被殺害。特務機關又叫王瓊充當「吉普女郎」，替美國兵強拉女人進行姦汚。一九四七年六、七月，蔣匪軍統特務，爲美軍官兵獸慾，造成震驚全國人民的黃埔大樓集體強姦案，王瓊也是陰謀活動者之一。同年他以女人姿態，密探跟蹤文教界的進步人士，致有的遭受逮捕和暗害。當武漢三鎮人民和男女青年學生因北大女生沈崇被美國兵強姦掀起正義反抗鬥爭時，也因特務部受到鎮壓和屠殺，特務王瓊亦參與其中。

一九四九年由於解放大軍神速進展，王瓊匪部潰逃到貴州遵義，繼續進行反革命活動，西南解放前夕，蔣匪特務機關把他帶到海南島接受美國特務的訓練，白天學習娛樂，晚上演「親美反共」的話劇。幾月後，美蔣特務機關指示與廿名男扮女裝的特務，佈置在蔣匪殘部卅二軍任政工隊員，等候潛入我軍，該部被潰，即以俘虜身份混入我軍某部教導隊。王瓊企圖在我內部刺探、暗害官長，並以色情誘惑起義官兵逃跑。但王瓊看到蔣匪的慘敗，人民力量日益壯大，絕大多數的起義投降和俘虜的官兵，走向進步，教育人民，而他自己也沒有那種特殊的針注射和藥可吃，身體終於發育，再也掩飾不住他的男人面貌。被我識破，供認其男扮女裝特務的眞面目。

從特務王瓊的反革命罪惡活動，清楚的說明敵人不僅殘暴的以暗殺、毒刑、放火、放毒、造謠……等卑劣的手段，殘害中國人民，還利用着「女人」這種糖衣毒藥來射殺人民。

馬連良張君秋春節在津上演

領導中南聯誼劇團 擁有京朝名角多人

【天津通訊】由馬連良、張君秋擔任正副團長的中南聯誼京劇團於一月廿七日（農曆元旦）起在天津中國大戲院上演，演期預定一月。前三天打泡戲爲：一月廿七日（農曆元旦）夜場全部「甘露寺」，廿八日日場「法門寺」，夜場全部「四進士」；廿九日日場「八大鎚」，夜場全部「蘇武牧羊」。票價人民幣七千至二萬六千元。該團陣容極爲堅強，計有馬富祿、郭元汾、裘盛戎、馬盛龍、馬四立、馬崇仁、高維廉、高連奎、王信朋、朱寶岩、邱劍良、張金樑、樊富順等。

祖國河山 六十四、吐魯番窪地

位於我國新疆天山山麓的吐魯番窪地，是我國地勢最低的地方，也是世界聞名的低於海平面的陸地之一。窪地中最低的部份是覺湖洛浣，海拔負二九〇公尺，與世界最低的陸地死海相差一〇〇公尺（死海位於以色列東部，最低部份低於海面三九〇公尺）。在歷史上，吐魯番是車師、高昌、焉耆、回鶻諸國的所在地，可見這塊窪地很早時代就有很高的文化了。

吐魯番窪地南北寬約一百六十公里，東西長約二百五十公里；北部聳峙着高達四千五百公尺的博格多山，西爲天山支脈喀拉烏成山，拔海在五千公尺以上；南部的覺羅塔格山，拔海在一千五百公尺以上。窪地係在地質史上的第三紀末第四紀初期，因天山大規模的塊狀斷層陷落所成，地勢傾斜，南高北低，所以吐魯番窪地的相對高度達五千餘公尺，窪地中計有四千平方公里的面積低於海平面。

新疆南部是世界最乾燥區域之一，而地勢特殊低陷的吐魯番窪地，氣候尤爲乾燥，常年不見雨霧，而且炎熱異常，自古有「火州」之稱。夏季的溫度平均在攝氏三三度以上，也曾有過四七・八度的最高溫記錄。博格多山和喀拉烏成山上的積雪，在春夏之間融爲雪水下注，被新疆的勞動人民充分利用着，開渠或鑿坎兒井水來灌溉乾渴的土地，造成極肥美的沙漠沃洲。吐魯番的沃洲，著名的有吐魯番、鄯善、托克遜三個較大的沃洲，另外魯克沁、喀拉和卓、木頭溝、康都等都是人口衆多、農業極盛的。全縣共有耕地一百二十餘萬畝，灌田十五萬七千餘畝，人口約二十萬人，農產以棉花、瓜菜、葡萄、米麥爲最著名。

今天，新疆勞動人民在正確的領導下，更可以發揮偉大的創造性，與艱苦的大自然戰鬥，把這祖國河山中有特殊性的吐魯番窪地，將有更美麗的將來。（楊紉章）

天津通訊 天津市稅務局第八分局幹部 王世禮怎樣被糖衣炮彈打中的？

李　冀

天津市稅務局第八分局有一個幹部叫王世禮。他十七歲那年就在村裏當民兵，以後當了武裝委員會主任。一九四四年他參加了共產黨，跟着又參加了八路軍。在黨的培養和教育下，他在槍林彈雨中衝鋒陷陣，不怕犧牲，後來升了排長。

一九四九年天津解放後，他被派到天津市稅務局第八分局工作。他經常和商人打交道，不斷發現商人有偷稅、漏稅的行爲，心中非常氣憤。後來，稅局派在小西關屠宰場工作的姚振玉因受商人賄賂被調動工作，領導方面在一九五零年五月五日決定讓王世禮去小西關屠宰場工作。他一接受這個任務時心裏就想：「姚振玉入黨多年，都被奸商給腐蝕了，我要下決心站穩立場。」所以他剛去時，工作很認真，合格的牲口就蓋章，不合格的就堅決不讓宰。

過了不久，門口有個賣茶的女人慢慢地和他混熟了。她對王世禮說：「有功夫常來我家串門；有什麼活我給你做，不要客氣。」一次，她叫王到她家去。王世禮去了，看見有一個牛商和一個工人在那裏。他們慢慢和王攀談，說：「王同志，我們合股做買賣吧！」王沒有答應。跟着他們就拿出一個手錶對王說：「你帶着吧，不要客氣！」王世禮想：「他們向我進攻來了。」便馬上加以拒絕，接着就把這件事告訴領導方面。過了十幾天，稅務局開了一個大會表揚王世禮，號召大家向他學習，並且獎給他一支鋼筆、一本「論共產黨員的修養」、一個日記本，還有一個獎牌，獎牌上面寫着「廉潔奉公」四個字。

王世禮受了表揚後，那些牛錢的商人們都不答理他了，連賣茶的女人也不和他說話了。但這並不等於商人們放棄了對王世禮的腐蝕，他們還是在想鬼主意。過了四個月，有一個牛錢的管賬先生張樹堂對他說：「你不是供給制待遇嗎？生活怎樣？」隨後又說：「今天沒事看看戲好不好？新來了個名角兒。」王沒有答應。不料到晚上，張樹堂又來了，說票已買好了，不去可不好。強拉硬扭地把王世禮給弄到了戲院。打這以後，那些牛商們又都來接近他了，當着他的面說捧一陣，說：「自打王同志到這裏，我們的買賣好了……」王世禮有時和他們到外邊吃早點，商人們就搶着給錢。王世禮警惕到這不對頭，頭兩次不讓他們給。他們說：「這點小事，何必這樣計較呢？我們都是好朋友。」後來王世禮慢慢地麻痺，也就不計較這些了。

從此更大的賄賂就接着來了。以後張樹堂又偷偷地給王世禮的小孩買了一身海軍服，送給王世禮一雙棉鞋等。王世禮覺得不對頭，但又喜歡這些東西，就收下了。

商人們摸了王世禮後，就想法謀「利」了。張樹堂要宰一批牛，其中有二十幾頭是耕牛，按照政府法令是不允許宰的。但張樹堂暗地裏給王世禮說：「這是我們牛錢的牛，你查驗時，放寬一點吧！」吃人家嘴軟，使人家手短。王世禮明知道這樣作是違犯政府法令的，但受過人家的賄賂，也只好答應。一九五一年秋季，商人王文玉有一批牛要宰，其中也有二十多頭耕牛。張樹堂又讓王世禮「照顧」。王說：「這要叫上級知道了還了得？」他們說：「我們可以在夜裏宰。」王世禮也就答應了。事後，王文玉送給王世禮一個金戒指。王心想：「吃飯看戲那都是小事，要金戒指可就受賄了。」因此不敢要。以後，王文玉等又把金戒指送給王世禮的老婆。

人掉到泥坑裏，如果不趕快想法爬出來，就會越陷越深。王世禮被資產階級的糖衣炮彈打中了，還不知道，反而覺得很舒服，因此又出了下面一件事：

有一個商人叫張玉衡，他從前就和王世禮熟識，曾經用代替王販賣牛爲名給過王世禮賄賂二十萬元。到一九五一年七月，他又和王世禮說：「我們合夥開一個牛店好不好？你不用出錢，但是算你一股。」王世禮覺得賺錢的機會到了，當然答應。他們「合夥」開的張合興牛店就開了張，凡是張玉衡的牛，不管是耕牛還是山牛，王世禮一律准許屠宰。從一九五一年八月到十二月，據王世禮自己說，一共屠殺了約四千頭耕牛，政府爲了讓農民多生產，才規定不准屠殺耕牛，但王世禮一心想着賺錢，不管這一套。

國家損失了這樣大的財產，王世禮得到的是兩百多萬元的賄款（還要從牛店老闆給他的錢）。眞正得到「利」的是奸商，是資產階級害了他，反貪汚、反浪費、反官僚主義運動中，王世禮認識到被資產階級的糖衣炮彈打中了，因此他坦白了他的蛻化事實。這個教訓值得我們每一個同志記取！（原載北京工人日報）

讀者呼聲

閉門家內坐 禍從天上來

這究竟是什麼世界？

編輯先生：

繼司馬文森等十人被香港政府逮捕，分批押解出境之後，東頭村火災區災民代表辦事處財政股股長馮欽在一月十六日又被便衣人從家中架走，至今下落不明。這些事情，已經激起港九廣大居民的憤怒。大家都感到人身自由沒有保障，恐怕明天就會「閉門家內坐，禍從天上來！」而且不料事情愈來愈奇怪，前幾天（一月廿三日）東頭村火災災民黃常又被不知來歷的兩名便衣男子拉走，他的家屬到警署和政治部詢問，都沒有得到確切的答覆。

任何一個地方的居民，都有權利要求人身的自由，有權利要求「免於恐懼的自由」！然而現在號稱「民主」「法治」的香港，居民們却要在恐懼中過日子！這眞是變成什麼世界！不明不白的會「失蹤」，尤其災民黃常的失蹤，更令人恐怖，因爲太像白晝天被人綁票了。但即許是被綁架吧，警署也有幫忙破案的義務，但現在他的家屬到港府機關詢問既不得要領，又不見有關當局去追查，這是什麼道理？像這樣下去，香港社會將更人心惶惶，不可終日，對香港本身眞不知會有什麼好處！

讀者楊一葵　廣華上

擁護人民政府的嚴正抗議 要求港府保障人身的自由

編輯先生：

我在香港做了十多年生意，雖然我不敢自負爲開明的商人，但至少我是擁護眞理的。我最痛恨不講情理的。遇到這種情形，我就不管三七二十一地打抱不平一番！

最近，香港政府毫無情理地逮捕了十多位善良的同胞，這使我感到萬分地不滿！儘管我不認識這些人，不過對於這種不合情理的措置，我實在有點看不過眼，忍不住氣，因此我起來表明一下我的態度，我相信這也是大多數人的意見。外交部日前發表聲明，對於英國方面這種措置，認爲是迫害中國居民並向中華人民共和國公開挑釁的行爲，並要求英方立刻制止。我無條件地支持人民政府這一嚴正的抗議。我們住在香港的同胞，如果毫無人身的保障，隨時要被驅逐出境的話，那是不可想像的！

我一向還認爲英國是守法律的國家，但看了香港政府這樣的行爲，我實在太失望了！我以一個納稅人的資格，向香港政府呼籲：立即矯正這種不合情理、不合理的措施，保證以後不再有類似的事情發生，切實保障人身自由，希望香港政府當局能夠多多聽聽居民的意見！

鄭輝臣敬上　正月卅日

請尊重中國人民的權利 立刻收回不合理的措施

編輯先生：

港府當局在一月十日並沒有宣佈任何理由，便拘捕了我們愛國的電影藝術工作者司馬文森、馬國亮、齊聞韶、劉瓊、舒適、楊華、沈寂、狄梵等八人，並驅逐出境。此外被港府遞解出境及捕去下落不明的，還有香港紡織染業總工會九龍城支會主任洗佩玲、書記姚堅、九龍城東頭村災民總代表張文興、災民辦事處財政股股長馮欽等。對港府這樣連續不停地拘捕我們同胞，強迫出境，剝奪他們返港居住的自由和權益，這種一連串對新中國不合理的措施，人民極不友善的行爲，現在已引起了全中國人民的憤恨和嚴重抗議。國內的輿論明白指出：今天新中國的人民已經勝利地站起來了，決不能容忍別人隨意無理迫害的，並且聲明，港府這種行爲，是公開向中國人民挑釁，全中國的人民絕對不會坐視的。

我們要問問港府：憑什麼理由這樣隨便拘捕迫害我們同胞，危害我們人身的自由和安全呢？我們還要質問：爲什麼每年要從香港居民身上抽出二十多萬元來豢養那些隨便欺負人，打劫、擾亂治安的調景嶺難民呢？而對東頭村的災民却不但不予援助保護，還隨意拘捕他們眞正的代表？難道這是香港的民主作風嗎？難道香港認爲愛國也是犯法的嗎？對港府這樣的措施，我們絕對不能沉默，我們要爲正義、爲人身自由和安全，呼籲擁護正義、擁護和平的社會人士一致要求港府尊重我們同胞應有的自由權利，立刻收回它所作的不合理措施！

香港一羣職業青年

街談巷議

爲了準備會考 體重減輕六磅

自從頒佈了中文學校須要會考之後，我和很多同學一樣，覺得讀中文的也有些出色了，至少可以拿着一張會考證書，來證明自己的資格，在香港找職業也容易得多，於是我們對這個會考十分重視，認爲和自己的前途有莫大關係，抱着十分緊張的心情來準備。甚至要求教師依照有司所公佈的會考課程來講授，又另找教師來補習，全部時間都忙在準備工作中，而且心中又常惴惴於自己的能力，恐怕自己跑不過這會考的一關，給親友和同學輕視，我的精力和精神消耗在會考的準備上，可憐我的體重也因此而減輕六磅，買書也花了不少錢。身經其害，再和其他許多同學談談，我才恍然大悟，我才認識到會考的害處。

會考除了害處之外，沒有什麼好處，所考的都是一些不合實際的東西，還是那些老八股文章，什麼七言絕句啦！什麼律詩，對偶啦！這些對我們有什麼用？難道叫我們替人家寫春聯不成？至於歷史一科，全是一些歪曲事實的東西，細想在現在還要花這麼多的時間和精神來學這些東西，還不是一個大傻瓜麼？至於爲了一張會考證書，更是不值得，試想一張紙就可以證明我們的學問了嗎？假如我們有學問的話，我們大可以跑回國要求實際人材的祖國，何況祖國正在建設的時候，還怕沒有地方使用我們的學問嗎？爲什麼要花這麼大的代價來考取這張裝飾門面的證書？還有假如我們把那卅元的會考費，用來作旅費，跑到廣州旅行一下，參觀一下土特產交流大會，還不比死咪八股文章有益得幾千萬倍嗎？爲了我的健康！爲了我眞正的前途！我決定不參加會考了。（徐劍元）

問答

「解放前生產最高水平」是以那一年爲標準？

編輯先生：

我們爲了要了解祖國經濟建設的情形，會將人民日報今年元旦日的社論，作爲研究文件之一。那篇社論裏有一段說：「在一九五二年，隨着經過增產節約運動，使工農業生產一般地恢復到解放前的最高水平，並使許多生產部門超過或大大地超過這個水平。」我們不知道「解放前生產最高水平」是以那一年爲標準？又有那些生產是已超過這個水平的，請約略告知。

讀者趙戈上　一九五二、一、三十一日

答：

趙戈先生：

關於解放前生產的最高水平，在關外，一般地以一九四三年（僞滿時期）做標準；在關內，一般地以一九三六年（抗日戰爭全面爆發的頭一年）做標準。到去年底止，我們的生產大致已接近以上水平，個別的生產，如工業的鋼、燒鹼、輪胎、紙張、紗布、鋼材、水泥，農業的棉花、麻、烤菸，都已超過解放前的最高水平，恢復的速度是很快的。以東北說，一九四九年才恢復生產；關內各地，平均說來，一九五〇年才恢復生產，在關外，用了三年時間，在關內，用了兩年時間，就恢復了經過長期戰爭破壞以及受美國及其走狗國民黨反動派嚴重摧殘的生產事業，使接近解放前最高水平，這是很不容易的。這只有在共產黨領導下，人民獲得解放以後，發揮了生產的積極性，才能有這樣良好的成績。但是，這距離我們建立社會主義的國家的要求還遙遠得很，我們要求今年生產一般地恢復到解放前的最高水平，只可以說是我們祖國偉大建設進程的一步，我們經過這一步，更大踏步向前進。去年雖有個別的生產超過解放前最高水平，但並不是一般地超過，而且也不是一般地已到達了解放前最高水平；因此，今年要求全國工農業生產一般地恢復到解放前最高水平，並使許多生產部門超過或大大地超過這個水平，這個要求是切合實際的。今年，我們全國除了少數民族地區以外，全國農村實現了土地改革，全國工礦交通企業實現了民主改革，在這個基礎上普遍展開了增產節約運動，必能勝利地完成「生產一般地恢復到解放前的最高水平，並使許多生產部門超過或大大地超過這個水平」計劃。（朗）

醫藥顧問

潛伏期肺癆

老實醫生：

我是本報忠誠的讀者，現在我有幾個問題請你指教：

㈠什麼叫做進行性肺病？㈡什麼叫做潛伏期肺癆？兩者區別如何？怎樣醫治？㈢胸部時常有痛，是否心臟病呢？㈣痰淡黃色和黑色是否有肺病？是什麼原因呢？請給予解答。

敬禮

讀者解方均等上

㈠進行性肺病即有正在向外擴展的肺結核病變的肺癆。㈡潛伏期癆病一詞不易解，想必潛伏癆的肺癆之意吧？即是說已經收斂了起來，不活動了的肺癆病變，但在這種病變中並非已完全沒有癆病菌了。當人體的抵抗力降低了時，它會變成進行性的病變。很多健康人或所謂痊癒了的肺癆患者的肺中都有這種潛伏的肺癆病變。㈢不一定。㈣沒有一定的關係。（老實醫生）

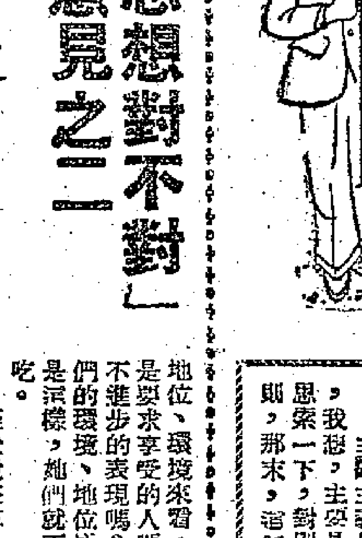

問題討論

「要求享受的思想對不對」問題討論意見之二

（一）以勞力換來享受 並沒有什麼不對

在此時此地，有要求享受思想的人是不少的。我們不能說：凡要求享受的人，都存有剝削別人的思想。我們要從客觀上來看問題，不能單從主觀來武斷。

以工人階級來說，他們天天辛苦工作，過着牛馬的生活，一年辛苦到晚，在喜慶時節裏要求享受一下，這是應該的，而且是合理的。就以我隔壁的小李來說罷，他是個汽車工人，在十月一日的國慶日還天，他邀了好幾位工友到他家裏大吃大喝，後來還請他們去看電影，他們盡情地來歡度這日子。當然，我們要求享受是有限度的，在不損害別人的利益，和不超出工人階級的享受是對的；用自己的勞力換來的享受是應該的。

小張說：「要求享受，就是不進步的表現。」其實，這樣說只是從形式上看問題，他並沒有作深一層的研究。比如舞廳的舞娘，她們穿着飲食也比一般工人好，有時她們還陪着客人去遊車河。從她們的地位、環境來看，我們可以說她們是要求享受的人嗎？說她們完全是不進步的表現嗎？不，這是由於她們的環境、地位所決定的，如果不是這樣，她們就不能在舞廳裏找飯吃。

至於說在革命時期，要求生活享受好不好對不對的問題，要從時間上來分析，如果在革命初期，我們要求生活享受是錯誤的，因爲革命初期的生活是艱苦的，人民的生活還未得到改善，我們就要求享受，這樣的思想當然是可恥的；但在革命建設一天天美好時，人民的生活也普遍地改善了，依着人民的要求而享受，這是合情合理的。（執友）

（二）雖然是勞動所得 也不該拿來享受

我以爲在討論這一問題時，先要肯定了時間、地點和實際情況，然後才易於討論，才能得出正確的結論來。

例如在新社會裏，大家都參加生產，人民生活水平已經提高，那麼集體的要求享受的思想是對的。大家在最近放映的「幸福的生活」裏也可以看到，一羣集體農莊的女莊員們在長期的辛勞工作後，她們要求集體農莊的主席替她們買一個鋼琴，來享受一下，這是絕對正確的。又如，在一些民主國家裏，使工人自己組織業餘同樂會，使工人得到快樂，在精神上物質上得到些享受，這也是工人在工作時間外要求享受的一種表現，這我們也是絕對贊成的。

可是話也得說回來，在一個不正常的社會裏，在大家生活水平還很參差時，即使自己參加勞動，出賣自己的勞動力稍有所得，也不應該要求個人的或一個小集團的享受。就拿香港來說吧：失業的人是那麼多，而且還在繼續增加着，難道我們能只顧自己或自己的一個小集團的享受嗎？雖然我們可以說「我們在一年長內辛苦地工作，每一天每一小時內都要求到了些錢，過了年，來一次大吃大喝，享受一下，這是應該的。」不錯，在表面看來，你這樣的要求享受並沒有什麼錯，因爲這些都是由出賣自己的勞動力得來的，又沒有傷害到他人，可是你有沒有想到在這個社會裏有多少人失業呢？他們一年到頭挨苦挨餓地熬，甚至每一秒鐘都很可能要失生命，你何不將要享受的東西分一些給他們呢？

由此我們可得一個結論：假如在一個正常的社會裏，大家生活都過得去，而且大家都有參加勞動，那麼要求集體的享受是對的；就是在一個不正常的社會裏，自己有參加勞動，也是不應該要求享受的，而是應該時時想到怎樣去幫助別人才對。（陳耀榮）

編者按：對以自己勞動所得來享受對不對的問題，這兩篇意見，剛剛相反，希望讀友們更深入討論。

思想雜談

「客觀」

卓　芳

斷章評人，固執己意，所謂主觀太強也者，看問題當然不會看得全面，犯錯誤是免不了的，但如果純粹抱着客觀態度看問題，也不見得就能把問題看得全面，也避免不了犯錯誤。抱着客觀態度看問題，表現得最具體的是不自覺的站在第三者立場。例如：看一部電影，他也能指出某人演技好或壞，或是某個動作做得不好、佈景不逼眞等等，所談的總是在細末微節上兜圈子，總要吹毛求疵的找出一些「破綻」，才沾沾自喜，表示自己的高明，而對於重大的政治教育意義忽略了。看見別人鬧離婚，他似乎很「公正」的用了嚴厲的口吻批評一番：「男的果然不對，女的也有錯誤。」倒底應該怎樣處理，他却說不出個所以然來，毛病就在他沒有立場，以袖手旁觀的超然態度來看問題。

抱着客觀主義態度看問題，又往往表現在敵我不分、自鳴清高，處處地方似乎表現得比人高一等似的，或是無中生有的發些怪議論，拆穿西洋鏡，只是表示他的頭腦糊塗、思想混亂而已。

主觀主義果然害死人，客觀主義也要害死人的。要消除這些毛病，我想，主要是要站在人民的利益上講話，一言一語說出口，如果能思索一下，對別人起了些什麼作用？是否對人民有益？能夠堅守這原則，那末，這個毛病也就能消除了。

投考

吳爾離先生：

廣州市人民政府文教局中等教育師資訓練班招生的報名日期，已於上月二十六日截止。考試日期及地點爲卅一日上午八時半在廣州西村粵秀師範學校舉行。

回家生產

吳乃春先生：

一、你家既在土改時分得田地，你有勞動力，回家時生活應無問題。

二、你回去時是否仍能分得土地，要看當地的具體情況如何才能決定。如當地在土改後還有多餘的土地，而你又能夠從事於農業生產者，則仍可申請分給你一份田地。

一九五一年聖誕節在俘虜營

美俘C.C.漢森作　蘇節譯

唯一掃興的事倒不是志願軍有什麼過錯而是我們自己的飛機（指美機—譯者）在近處城市轟炸。……

聖誕節前三天，我們就忙着過節了。常青的樹枝被砍了帶回連部來，連部和每班宿舍的門口都紮了綵。五顏六色的紙，分到各班，用來裝飾門口和門外的聖誕樹，牆上和門口貼了標語：「只有得到持久和平，我們才能歡度以後的聖誕節！」「祝福和平創造者，因為他們才是上帝的好子女！」「聖誕節一年只有一度，但和平卻能帶來真正的喜悅！」這樣的標語反映了人們要求和平的誠摯願望。

人們談着很多事情，但主要的題目是和平談判和我們在家裏渡過下一個聖誕節的可能性。當然，如果「聯合國」代表團能像朝中代表團那樣真誠地為和平而努力，我們很快就能回家了。很多人都表示了這樣的意見。

我們談到過去的聖誕節，和這一個聖誕節作比較。格林說：「我做夢也沒想到我們會有這樣一個歡樂的聖誕節」。克倫伯當說：「我相信志願軍盡了一切努力來使這個聖誕節成為一個快樂的日子」。特斯曼蘭說：「我從一九四八年出國以來，這是最好的一個聖誕節了」！

聖誕節的早上，我們舉行各種宗教儀式，這時鵝毛般的雪片和緩地飄向地面，構成典型的聖誕日的景色。八點鐘，天主教徒做彌撒。緊接着是基督教儀式舉行了。來自芝加哥的浸禮會牧師威廉講道並唱讚美詩。

歌唱和音樂整天從擴音機裏傳出來，人們繼續串門子，訪朋友。又一次，班長被喚去了，他帶回來更多的禮物、襪子和手絹。這些手絹上用中英文寫着「聖誕快樂」。幾乎每一個人都決定要把手絹帶回去作最好的紀念品。

這天我們又享受了二餐豐富的食物：牛肉、羊肉、豬肉、雞、蛋，還有甜饅頭一起吃的美味的濃湯。這些東西都是我們自己的廚子照着我們的口味做的，此外，我們還有茶和酒。

永久和平委員會主席培伊斯在這些慶祝活動中擔任了一個主要的角色。他穿着一件大紅袍，裝上白鬍子，成了一個漂亮的聖誕老人。你能到處聽見驚異的讚歎，當他沿着路走下來，把糖果分給大家以及朝鮮的孩子們。有一個俘虜把頭伸出門外，看外面是什麼事情。他把眼睛睜得大大的說：「假使這不是聖誕老人，那我才該死呢！」一個大人會像小孩子一樣驚奇怪的，但他是應該原諒的，因為我得承認：在俘虜營裏，本來誰也不期望會看見聖誕老人的。

唯一掃興的事倒不是志願軍有什麼過錯而是我們自己的飛機（指美機—譯者）在近處城市轟炸。那些飛機把我們也嚇着了，因為它們在我們營房上面兜了好些圈子。我們都記得過去的轟炸，我們是吃炸彈的。有一個人說：「這飛機的駕駛員如果被打下來倒是挺幸運的，他還能好好的過一個聖誕節，但被他轟炸的人卻不這樣幸運了。」這是發生在十二月廿三日的事。

像這樣的一個聖誕節，俘虜們能這樣的慶祝，真是令人要相信聖誕老人了。但我們都明白：我們的聖誕老人是中國人民志願軍，而聖誕節也不是一年只有一天。自從我來到這俘虜營之後，他們一直儘可能把最好的東西給我們，並且待我們像好朋友一樣。（原文載一月九日英文「上海新聞」）

這些準備工作把節日的氣氛帶給所有的人。大家都很高興，因為禮物是每人都有份的。班長帶了人去總部領聖誕特別配給，他們回來時，簍子裏堆滿了好東西：糖果、乾果、水果和餅乾。

聖誕前夜的晚餐真是特別的好。豬肉、魚、濃湯加上白饅頭把得人人都吃得肚子差一點裂開。飯後，我們一起上戲院去看戲，演員都是我們自己挑選出來的。（節目有唱歌、跳舞、滑稽、夏威夷的草裙舞。）一切服裝和舞台上的裝置也都是自己搞的。比較嚴肅的一面是三個短劇，滿足了對戲劇有興趣的人。節目完了時，全體合唱讚美詩。

聖誕夜的表演一共三次，有一次是特別為志願軍演出的，因為你們對我們的所有活動都很感興趣。雖然這並不是他們的節日，但他們積極地和我們一道把這個節日成為一個真正的快樂的聖誕。

看完表演，我們離開戲院。我對同伴們說，這個像看完電影走出回家去的情景。聽到人們一邊走一邊笑着、談着、唱着，你很難把他們說成是俘虜。

一整夜，歌聲打破了寂靜。很少人睡覺。人們來來往往。時時有一扇門開了，透出一線燈光，劃破了夜的黑暗，那是有人想更清楚地聽聽唱詩班正在唱着的美麗的歌聲。

強詞奪理　立人作

維他命與視力

鳳夫

因為眼睛的體素，在生理上和身體其他的體素是相同的，所以維他命對於眼睛的健全，和對於身體的健全一樣的重要。這是毫無疑問的。

維他命甲，是對良好視覺所需最主要的一種。它存在肝、蛋、牛油、牛奶、乾酪和幾種富於脂肪的魚類像鮭魚和青魚中。其次，最重要的來源是蔬菜。雖然蔬菜本身並沒有維他命甲，它們卻含有一種叫做胡蘿蔔素的物質，動物可利用這種胡蘿蔔素，在自己的體內製造維他命甲。

食物中缺乏維他命甲最早的象徵就是夜盲。當一個正常的人，由一間光亮的房屋走進黑暗的地方，起初他無法看得很清楚，但在七分鐘到十分鐘後，他能夠看清楚了，一小時後，他的眼睛才達到了對光線最大的敏感。任何人缺乏維他命甲，他的眼睛對於晦暗的光線就不敏感，即是夜盲。

夜盲在歷史上久已有之，中國人、希臘人和羅馬人都知道用肝來治療；紀元前四六〇年，希臘名醫希波革拉第（Hippocrates）就主張患夜盲的人，將一個牛的全肝，加以蜜糖生食，來治療這種眼病。

除非維他命甲的缺乏及早補救，否則，眼睛就有嚴重的變化。現在流行全亞洲和非洲各部分的眼球乾燥病和角膜軟化病，即由缺乏維他命甲所致。

良好的視力也要依靠維他命乙類，尤其是維他命乙一（thiamin）和維他命乙二（riboflavin）。這些維他命最豐富的來源是粗糙的穀類、麥類、豆類、酵母和肝。可惜，這類維他命存在穀麥的胚芽和外面的一層種皮，都在精製時被磨掉。日本、中國南部、菲律賓、東印度羣島、馬來半島、印度南部、非洲、西印度羣島和美國南部各處的人患腳氣病和陪拉格病，都是由於這些維他命的缺乏。

缺乏維他命乙一發生神經變化，擾亂治受害神經的傳遞道，包括連接網膜與腦的視神經。眼睛在外表上顯得十分正常，但由於視網膜和腦的阻礙，實際上卻無用。但是，除非維他命乙一的缺乏過於厲害，不會對視力有大妨礙。

缺乏維他命甲可以發生夜盲，這一點已為大多數人所知道，而有夜盲的現象的，有時可能是因為缺乏了維他命乙二。

人物誌　劉伯承將軍

粉碎蘿蔔頭九路圍攻

計博仁

一九三八年的春天，蘿蔔頭出動了三萬多敵兵，分成九路圍攻晉冀魯豫解放區，想一股勁把銅牆鐵壁摧毀。劉伯承將軍率領一二九師健兒，在武鄉縣長樂村，突然集中主力，和蘿蔔頭決戰，兩千蘿蔔頭被吃掉了，徹底粉碎了九路圍攻。劉伯承將軍的對手就是苦米地旅團長——一員能征善戰的猛將。

苦米地其人，想來香港人並不太陌生。在攻陷香港時，他的兇悍之相，曾大登特登在蘿蔔頭的宣傳品上。該將有勇有謀，善用「拖刀之計」：焚燒民房以示引退，然後，突然回兵猛撲，或撤兵後埋伏於半途中截擊。他的戰法是「以退為進」。在會攻臨汾中，他首先進城，因此得到了蘿蔔頭大本營的勛章，他得意洋洋地寫信給女兒道：「天皇因我先入臨汾，賜了我一個勛章，我已掛在左胸前，可是我的右肩也高了，你看我像不像墨索里尼……」然而，番將苦米地，在劉伯承的指揮刀之前，變成了雙腿亂跳的蟋蟀，凶焰為之一挫。

天才戰略家

番將苦米地和九路圍攻失敗了之後，使蘿蔔頭大驚失色，弈相告誡：有八路軍在，我們是不能安枕的。苦米地因此戰而受到處分，蘿蔔頭的大本營進一步認識了八路軍的威力。

劉伯承將軍是中國天才的戰略家，蘿蔔頭的軍事評論家稱他是神機軍師，就是這個理由。

在卅多歲的時候，劉伯承將軍曾到蘇聯去學習，專攻軍事。他跨進浩如煙海的軍事書籍之中，研究各種用兵作戰的方法，打破拿破崙的庫圖佐夫和他的先生蘇沃洛夫（斯大林的辦公室中還掛有他的照片）的作戰經驗，他都嘗予吸收了。這對於他在軍事上的成就，有很大的關係。回國後，他成為人民軍的智囊，擔任中國紅軍的總參謀長，運籌於帷幄之中，決勝於千里之外，中外的軍事家們，一致推崇他用兵的特點是：「神機妙算」。

他自己說他打仗的秘訣是：「五行不定，輸得乾乾淨淨。」所謂「五行」，不是金、木、水、火、土，而是指任務、敵情、我情、地點和時間。如果不把這「五行」搞得一清二楚，瞭如指掌，那就會吃敗仗；反之，旗開得勝，馬到成功。孫武子的「知己知彼」，到了二十世紀中的劉將軍手上，就予以天才地發揮創造了。

在戎馬倥傯之中，他也不放鬆於軍事理論的研究。他所著譯的「合同戰術」一書，就是在一九四六年打蔣介石時，親自校訂出版的。

他譯書甚多，除了槍桿，又會拿筆桿。在前線同軍事記者談到「筆尖帶感情」的問題時，他說：「文學作品，要於描寫的感情，說的入情入理，頭頭是道，才能令人五體投地。」他又說到如何寫軍事通訊和新聞的問題：「如果僅寫戰爭經過及其戰果，列上一大堆數目字，而沒有作者的感情摻在新聞通訊的內容裏面，往往令人百讀百厭。如有作者感情在內，寫痛匪軍的暴行，必然能引起人民的敵愾同仇，戰士的英勇才能使人感到可歌可泣。」他喜歡新聞，也愛文學。如果他改行，把一生豐富的經驗寫出來，一定是個輝煌的寫作，他會是個最好的作家。

的確，我們可以從他下命令的情形就可以看到：戴着黑眼睛、像書生一樣的將軍，凝神靜氣，坐在桌子上，拿着筆，在紙上仔細推敲，一字一句都加深刻考慮，比苦思再三推敲斟酌的舊詩人還細心些。

舊詩人寫詩是紙上工夫，是為了要做到「語不驚人死不休」；而劉將軍下命令，卻是要做由紙上的命令，變成正確的行動；到時照他的命令行事，保險沒錯。一是從形式着眼，一是從內容出發。

有一次，他的政治部因為沒有嚴格依照他下的命令行事，比規定的時間遲了幾分鐘才轉移，結果糟了，被敵人包圍了，如果不是劉將軍飛騎自天而降，把他們救出來，會遭受了不應該的損失。差之毫厘，失之千里。

用兵如神，百戰百勝，神龍不見首尾，飄忽不見蹤跡，劉伯承將軍的指揮藝術，臻於化境：火候純青，功夫深到。所以他被權威評定為「天才的指揮家」了。這不是一朝一夕的功夫，而是窮年累月的結果，他善於將好理論與好評論結合起來運用。

獻身中國人民大翻身的偉業

他有一隻眼睛，在作戰中被敵人的手榴彈片傷害了，因此，只有一隻眼睛可以看得見東西。現在已是六十上下的老將，頭髮斑白，額有皺紋，身裁中等，沒有大將軍的架子、叱咤風雲的英雄氣概，對人和藹、熱忱、懇切，服務週到細心，看見過他的人，說他好像是軍隊裏的一個普通的事務長。四川同鄉們，每以劉伯承將軍的成就而自豪。的確，天府之國，產生了許多人傑地靈。

悲慘的家庭出身，使他從小就領受了舊社會的壓迫。他是吹鼓手的兒子。吹鼓手，在封建社會的傳統中，是被人極端賤視的，在社會上伸不起腰桿來。他的父親自己受屈辱一生，為了要吐口氣，也要使兒子不再像自己一樣被別人不當做人，於是，極力節省，供給他讀四書五經，希望他能博得一個功名，也是好的，他也發憤苦讀，不負老父之望。但是，當他報名赴考的時候，卻被官府拒絕了；原來幹吹鼓手這行職業人家的子弟，不說做秀才舉人，就連應考的資格都沒有，排斥於士林之外。

奴隸要翻身，只有一條路：革命。於是，他把一生都貢獻在四萬萬七千五百萬人大翻身的偉業裏面。（下，完）

指紋紀錄

斯蒂

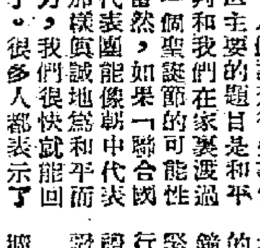

美國「聯邦調查局」，是一個專門刺探美國人民的組織，它僱有一萬一千名以上的專業特務，保存着一億一千五百萬組以上的指紋紀錄，每天由密佈的特務網收到兩百個關於人民個人的報告。

因此，工人不給僱主紀錄他的指紋，就不能找到工作，而且有的時候，假如「聯邦調查局」認為誰是「不穩分子」，即使留下指紋紀錄，也是找不到工作。例如最近「大克里扶蘭防務會議」在克里扶蘭召開時，工廠總理參加的有三百五十名，會中討論中心就是對於所謂「暗害活動」的防範；美國鋼鐵與鋼絲公司人事處處長當場的演說中，曾提出了對付所謂「暗害分子」的方法：就是每一個工人全須留下指紋紀錄，使「聯邦調查局」能夠隨時施行抽查，而且每一個工人全須佩帶徽章，以及「獎勵密告」。

這種把工廠佈置成牢獄，把工人當成犯人的卑鄙行為，就是華爾街老闆對付美國勞動大眾的方法。

美國的「特產」——假證人

我在美國　陳國鳳

腐朽不堪的美國，真可以說形形色色，無奇不有，資本主義產生了種種荒謬的職業，美國的生活方式的發展更加深了這種職業的罪惡。除收買賊贓的販子以外，有專收選舉票的掮客，還有在御用的法官隊伍中出現了職業性的假證人，這也是美國的「特產」。

某一個富有的美國人在假期中去各州遊覽，他在芝加哥跟人發生爭執，一個不慎，把對方打死了。這個事業心非常濃厚的美國富翁立刻打了一封電報給紐約的法律顧問：「請準備辯護，付五千元，速來。」

幾小時後，他接到了紐約的回電：「即飛，保證開釋，隨帶證人兩名。」這樣，殺人的兇手便有把握可以逍遙法外了。

近年來，美國政府加緊迫害進步人士，這些傢伙在法庭上更活躍了。有一次，美國政府把港口搬運工人和倉庫工人工會主席勃烈奇斯按了共產黨的帽子向法院控告，證明勃烈奇斯是共產黨的主要「證人」是兩個流氓——梅寧．摩森與保羅．克朗。兩人手按着「聖經」宣誓說：「某月某日在紐約共產黨全國委員會會上，曾看見被告勃烈奇斯。」隨後回過頭來對法官說：「法官，我們看見勃烈奇斯、就像現在看見你一樣。」

過了一天，「每日指南報」發表了搬運倉庫工會區委員會在舊金山開會的會議記錄。這一次會議由勃烈奇斯作主席，日子也就是那兩個流氓證人所說在紐約看見他的那一天。

專門追求刺激的美國御用出版物，把這牛皮「大王」選大捧特捧。如那個叫梅寧．摩森的傢伙，在兩年內就做了十五件案子的假證人。

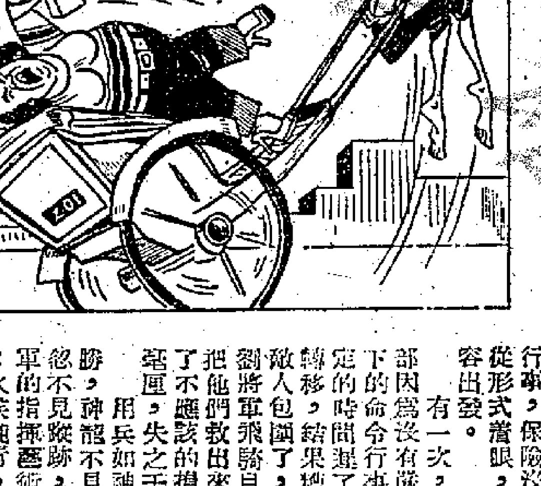

半斤對二兩　伏爾加作

「你咁瘦唔配拉車呀。」

「你咁肥更配坐私家車。」

春節

黃谷柳

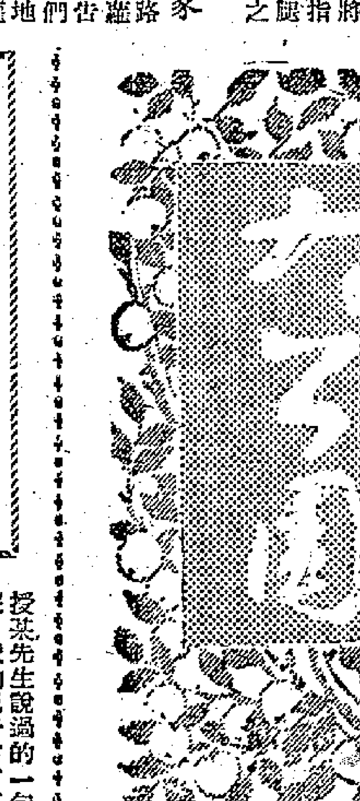

一、老年人的欣慰

在春節的一個晚上，一個在郵政局服務了幾十年的老郵務員被他的大女婿邀請參加機關的晚會。我是他的大女婿的朋友，也是他的二女的戰友——一同在雷州半島打過游擊——可是沒有機會見過這位老先生。在這個晚會裏，我們彼此握手「素仰」了。這位老先生今天特別快活。他的第三個女兒——她是一個才結婚不久的人民教育工作者——跑過來站在他的面前，含着敬愛的微笑對老人家說：

「爸爸，我們跳一次。」

老頭站起來。他的因為長期勞瘁而顯得瘦削的身體卻有一股年青人的活勁。當他帶着他的女兒迴旋在音樂的節奏裏時，他已經變成一個快活的年青人了。這時候，我忽然記憶起一位大學教授某先生說過的一句話，他說：「我怎麼不快活呢？我的兒子當了工程師，我的女兒參加軍幹校去了，我老婆當了居民小組長。我什麼也不用愁了。」

今天有許多這樣的家庭。雖然他們有着千百種不同樣式的生活方式，可是有一點是共通的：都能活在毛澤東時代，親眼看見他們自己的子女在毛澤東旗幟下得到照顧、成長和發展而感覺得無限的欣慰。

二、孩子們的生日

春節，是孩子們最幸福的日子。儘管我們的童年是在黑暗的時代裏度過的，儘管我們的父母親無論怎樣為生活所苦而變壞了脾氣，習慣了用藤鞭來「教育」我們，可是一到新春這一天，我們不但能免予肉體的懲罰，還能得到特別溫柔的撫慰和得到物質的賞賜。童年時的春節，是我們僅有的幸福的日子。

看看今天的孩子們，看看今天孩子們過的春節，簡直不能拿我們的那個老時代的春節來跟它比一比。甚至前年的春節，也不能跟今年的來比。

中國的歷史上從來沒有過像今天共產黨領導下的人民政府這樣關懷過兒童的。我從祖國東北國境的安東市走到最南的廣州市，我看見每一個城市千千萬萬的孩子們在注射防疫的液苗。大連市的魯迅公園、首都北京的中山公園、廣州的中央公園都變成了兒童的樂園。春節第一天，我帶着五歲的女孩子走進萬頭鑽動人山人海的中央公園。不少工廠的工人和近郊的農民帶着他們的子女弟妹家人們到這裏來遊園。各種各樣專為兒童們設置的遊戲工具都圍滿了人。我的女孩望着那座高高的滑板在出神。有成百以上從三歲到七歲不等的孩子們正在排隊輪候坐滑板的機會。我也讓小女孩去站隊。她有秩序地跟着階級小弟兄們一個個拾級登上高梯，走上梯頂，然後把屁股安在滑板上，手一鬆，她就高興地滑下來。四週的大人們轟起了不斷的笑聲。有一個中年人在我後邊嘆了一聲：

「他們過生日！」

一點也不錯。這是他們幸福的生日。更正確地說是：他們生在幸福的毛澤東時代，每一天都可以說是他們的生日。

絕食五天

希克梅特

兄弟們！
如果今天我的思想遲鈍了
如果我要說的話
說不出口了，
你們要明白：
這是因為我頭昏腦脹。
五天的絕食！一場飢餓鬥爭！

兄弟們！
從歐洲，從亞洲，從美洲——
通過這靜夜的藍天
你們大家都到我面前來了，
用你們眼睛的光輝照亮這黑暗。
我伸出我的手
來握住你們的手……

兄弟們！
我知道，在這些苦難的歲月裏
你們一直是跟我在一起的，
跟我和我的祖國在一起，
跟我和我的人民在一起，
（因為我們是分不開的）。

國泰　隆重獻映　即日五場
每天十一點半早場　映國語片　廉價收座
蘇聯出品偉大愛情輕鬆喜劇　全部七彩　幸福的生活　國語對白

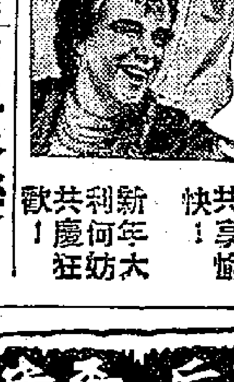

敬祝觀眾們：都過幸福的生活！
迎春接福共享愉快　新年利市共慶大旺
今天映　雷雨（沈揚　莎莉　吳茵）
明天映　怒海雙雄　蘇聯巨片
四號二十半早場獻映　哀樂中年　石揮　朱嘉琛

普慶　票房五七二七六
大龍鳳班　恭賀新禧　金堆玉砌錦簇花團
今晚演　玉龍彩鳳度春宵　帆潘編一

高陞大戲園（電話）27139
大鳳凰班　薛覺先　余麗珍　白玉堂　馬師曾　靚次伯　陳露薇　羅劍郎　梁無相
今天日場演　先演送子　今晚元宵春夜夜
今晚仍演新劇　富貴花開鳳凰台
明日場演　七殺楊家將
初九日場放映　阿福

真光　創國語片最新格調！
今晚九點半優先獻映
歐陽莎菲　黃河　藍鶯鶯　李英　四大紅星領銜主演
浴室艷案　勢必狂滿！請早定座！

光真　昨又狂滿　今天人日　再映三場　兩點半　五點三　七點半
格力哥利柏　蘇珊希活合演　大衛王與貴妃　DAVID AND BATHSHEBA　特藝七彩
△人日看大衛王！　△今年福樂滿堂！

鐵的事實　票房紀錄證明本片確受廣大觀眾熱烈歡迎
京華映樂　京華　快樂　明天星期加映早場　今天五場起映
擠擁情況突破本港百年來紀錄
長城公司百萬港圓鉅製巨片

紅樓夢新判　大觀園百醜圖
新紅樓夢
製片人：袁仰安　編導：岳楓
（出場序）李麗華　徐立　蘇秦　羅蘭　龔秋霞　嚴俊　歐陽莎菲　王元龍　平凡　劉戀　陳娟娟　陳琦　聯同主演
快樂　今明加映十二時早場
新曲六闋　李麗華唱：良辰美景　李麗華唱：黛玉悲秋　李麗華唱：黛玉自喜　歐陽莎菲唱：燭光曲　陳娟娟唱：月亮光　李麗華陳琦合唱：隨風飄蕩
反映官場百態　暴露豪門罪惡

1952　香港影壇又一件大事
長城　頭一件大事是　新紅樓夢　隆重獻映
又一件大事是另一部鉅片：百花齊放　．不日隆重獻映。
密切注意映期地點

皇后　平安
即日仍映　美高梅滑稽歌舞大片
平安明天加開特別早場十一時半　日夜五場
特藝七彩　艷福齊天　TEXAS CARNIVAL
詼諧百出，笑到腸攣！
皇后明天特別早場十一時半　美高梅　華納　電影七彩大卡通會　合演
廉價收座　即日定座

樂聲　百老匯
昂然進入第二週
特藝七彩　二十世紀霍士公司出品
珍彼得絲領銜主演　七海女霸王
明天十一點半特別早場
下期　萬古留情